



# Den Socialøkonomiske Investeringsmodel (SØM) version 3.4

Dokumentationsrapport

marts 2026

---

**Viden til gavn**

Publikationen er udgivet af

Social- og Boligstyrelsen

Lerchesgade 35, 5

5000 Odense C

Tlf: 72 42 37 00

E-mail: [info@sbst.dk](mailto:info@sbst.dk)

[www.sbst.dk](http://www.sbst.dk)

Udgivet marts 2026

Download eller se rapporten på

[www.sbst.dk](http://www.sbst.dk).

Der kan frit citeres fra rapporten med angivelse af kilde.

ISBN: 97887-85475-13-8

# Indhold

Indhold.....	2
Indledning.....	1
<b>1. Om SØM.....</b>	<b>2</b>
1.1 Baggrund for SØM.....	2
1.2 Sådan regner SØM.....	2
1.2.1 Indholdet i SØM .....	3
<b>2. Beregningsrammen .....</b>	<b>4</b>
2.1 Budgetøkonomisk skøn.....	4
2.2 Detaljeret beregning .....	4
2.3 Beregninger foretaget af Social- og Boligstyrelsen .....	4
<b>3. Vidensdatabasen .....</b>	<b>6</b>
3.1 Effekt.....	6
3.1.1 Litteratursøgning .....	6
3.1.2 Krav til effektstudiers design og indhold .....	6
3.1.3 Omregning til standardiseret effektstørrelse .....	7
3.2 Målgrupper .....	8
3.2.1 Afgrænsning af målgrupper .....	8
3.2.2 Anvendelse af viden om målgrupper .....	11
3.3 Konsekvenser.....	11
3.3.1 Opgørelse af succesmål .....	11
3.3.2 Opgørelse af konsekvenser .....	13
3.3.3 Estimering af konsekvenser.....	15
3.3.4 Opdatering af konsekvensestimater .....	17
3.3.5 Anvendelse af viden om konsekvenser .....	18
3.4 Priser .....	18
3.5 Samlet opgørelse af økonomiske konsekvenser .....	19
<b>Litteraturliste .....</b>	<b>20</b>
<b>Bilag A: Metoder til beregning af standardiseret effektstørrelse .....</b>	<b>22</b>
3.6 Metoder til beregning af standardiseret effektstørrelse (Cohen's d) og t-statistik.....	22
3.6.1 Effektstørrelser baseret på gennemsnit.....	22
3.6.2 Effektstørrelser baseret på andre mål .....	24

3.7	Metoder til beregning af p-værdi og varians for standardiseret effektstørrelse.....	25
	Bilag B: Definition og kilder for målgrupper og succesmål i SØMs vidensdatabase .....	26
3.8	Bilag B1: Afgrænsning af funktionsnedsættelser .....	105
	Bilag C: Definition og kilder for konsekvenser i SØMs vidensdatabase .....	118
	Bilag D: Metode til udvælgelse af stikprøve på voksenområdet .....	133
	Bilag E: Afgrænsning af risikomålgrupper .....	134
3.9	Forudsætninger .....	134
3.10	Udarbejdelse af risikomodel .....	134
	Estimationsmetoder.....	135
	Estimation.....	136
	Performancemål .....	136
3.11	Afgrænsning af risikomålgruppe .....	137
3.12	Beregning af konsekvenser til SØM .....	138
	Bilag F: Beregning af økonomiske konsekvenser .....	139
	Bilag G: Opgørelse og beregning af priser i SØM.....	145

# Indledning

Denne rapport dokumenterer indholdet i Den Socialøkonomiske Investeringsmodel, SØM. Rapporten er et supplement til selve beregningsværktøjet i Excel, som kan hentes via Social- og Boligstyrelsens hjemmeside.

Formålet med rapporten er primært at give en mere teknisk gennemgang af SØM for de brugere, som er interesserede i de bagvedliggende principper og metodemæssige antagelser for den viden og data, som er tilgængelig i modellen. Disse oplysninger er til dels også tilgængelige i selve modellen, men udfoldes i nærmere detaljer i denne rapport. Derudover gives der også en generel introduktion til modellens indhold og anvendelse. For en mere detaljeret gennemgang af beregningsrammen henvises til brugervejledningen, som kan anvendes som en manual i forhold til selv at foretage en SØM-beregning.

Første version af SØM blev udgivet i januar 2018 med fokus på målgrupper på voksenområdet og er siden blevet udvidet og opdateret af flere omgange til også at inkludere området for udsatte børn og unge, pårørende og familier. Da SØM løbende opdateres og udvides med nye målgrupper og funktioner, beskriver denne rapport både de overordnede principper og metoder, som ligger til grund for modellen, samt det forhåndenværende konkrete indhold i vidensdatabasen. Det betyder, at dokumentationsrapporten løbende opdateres, når der foretages opdateringer eller udvidelser af modellen. Modellen og dokumentationsrapporten er tilgængelig på [social.dk/soem](http://social.dk/soem) sammen med de tidligere dokumentationsrapporter udarbejdet af VIVE og den daværende Socialstyrelse vedrørende udviklingen af SØM.

Rapporten indeholder en generel beskrivelse af SØM, jf. kapitel 1. I kapitel 2 beskrives beregningsrammen og i kapitel 3 er indholdet af vidensdatabasen beskrevet nærmere. I bilagene findes de mere tekniske detaljer vedrørende beregning af effekt, samt afgrænsning af målgrupper, konsekvenser og priser i henhold til den seneste version af modellen.

# 1. Om SØM

Social- og Boligstyrelsen har udviklet Den Socialøkonomiske Investeringsmodel, SØM. Modellen er særligt udviklet til kommunerne, da de er primært ansvarlige for indsatser på socialområdet, men kan bruges af alle, der ønsker mere viden om, hvordan en konkret indsats påvirker den offentlige økonomi over tid.

## 1.1 Baggrund for SØM

SØM er et beregningsværktøj, der gør det muligt at regne på de budgetøkonomiske konsekvenser som opstår ved at investere i vidensbaserede indsatser. En SØM-beregning foretages på baggrund af brugerens egne input vedrørende indsatsens omkostninger, effekt på borgerne og økonomiske konsekvenser over tid eventuelt med inspiration fra SØMs vidensdatabase.

SØM kan give et bedre grundlag for dialog og lokalpolitiske prioriteringer, men kan aldrig stå alene, når der skal træffes politiske beslutninger om investeringer i indsatser. Indsatserne skal i høj grad også vurderes ud fra den progression og livskvalitet, der skabes for borgerne.

## 1.2 Sådan regner SØM

SØM beregner det budgetøkonomiske nettoresultat for det offentlige ved en konkret indsats, jf. **Fejl! Henvisningskilde ikke fundet..Fejl! Henvisningskilde ikke fundet.**

Tabel 1

Figur 1

Eksempel på budgetøkonomisk nettoresultat i SØM

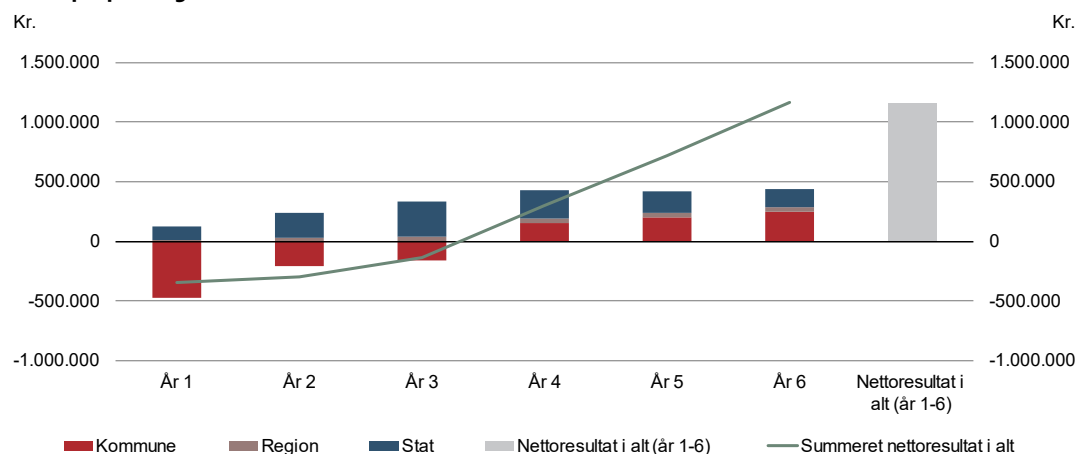

Nettoresultatet for det offentlige ved en indsats er summen af indsatsens omkostninger og de budgetøkonomiske konsekvenser, der følger af den effekt, indsatsen har på borgerne. En indsats' omkostninger er de udgifter, der er til at opstarte og/eller drifte en indsats, fx lønomkostninger. De budgetøkonomiske konsekvenser er ændringer i forbrug af offentlige ydelser og aktiviteter, fx indkomstoverførsler, som følge af indsatsens effekt på borgerne.

SØM kan bruges til forskellige typer af budgetøkonomiske analyser afhængig af det tilgængelige vidensgrundlag, fx vedrørende indsatsens effekt<sup>1</sup>. SØM er dog ikke et redskab, der kan bruges til at måle effekten af en indsats på borgerne, men i vidensdatabasen findes et overblik over effektstudier, der kan bruges som inspiration til ens egen beregning, jf. afsnit 3.1.

SØM erstatter derfor ikke indsamling af viden om indsatsens effekt, konsekvenser og priser, der kan bruges i beregningen, og der bør følges løbende op på indsatsen og vurderes, om indsatsen skaber de forventede effekter og økonomiske konsekvenser for borgerne.

### 1.2.1 Indholdet i SØM

SØM består overordnet af to dele:

- En beregningsramme, der beregner det samlede nettoresultat ud fra brugerens input, jf. Figur 1, hvordan SØM regner.
- En vidensdatabase, der indeholder viden om effekt, konsekvenser og priser for målgrupper på socialområdet.

Figur 1  
Sådan regner SØM

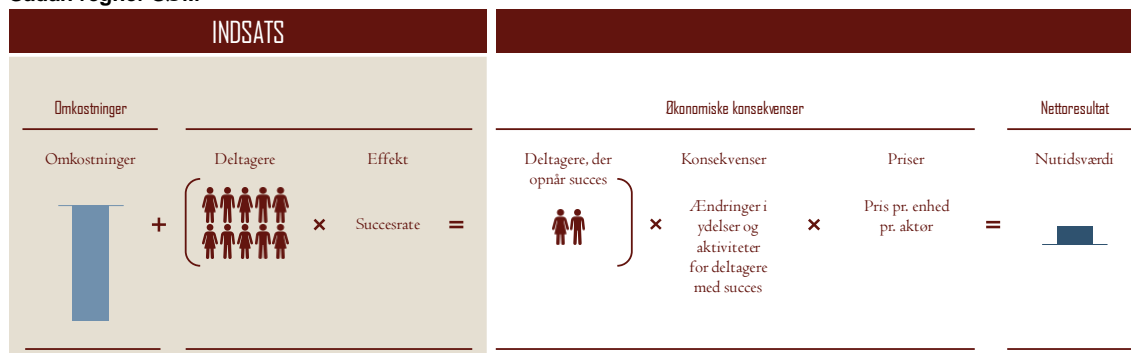

Et positivt budgetøkonomisk nettoresultat betyder, at omkostningerne til indsatsen er lavere end de samlede budgetøkonomiske konsekvenser, og omvendt betyder et negativt nettoresultat, at omkostningerne til indsatsen overstiger de samlede budgetøkonomiske konsekvenser.

<sup>1</sup> [Læs mere om udarbejdelse af økonomiske analyser i Social- og Boligstyrelsens retningslinjer](#)

## 2. Beregningsrammen

Man kan bruge beregningsrammen i SØM til at foretage forskellige typer af analyser.

1. Har man kun begrænset viden om indsatsen, kan man lave et hurtigt budgetøkonomisk skøn med ganske få input vedr. omkostninger og effekt. Det kan fx være relevant som en indledende business case, inden indsatsen igangsættes.
2. Har man en tydelig forandringsteori for indsatsen eller har man allerede erfaringer med indsatsen og dens resultater, kan man lave en detaljeret budgetøkonomisk beregning pba. vidensdatabasen eller egne data.
3. Social- og Boligstyrelsen har udarbejdet SØM-beregninger af konkrete indsatser. Har man brug for inspiration, kan man indlæse beregningerne og tilpasse dem efter behov.

Læs mere om hver type beregning i de næste afsnit.

### 2.1 Budgetøkonomisk skøn

Det er muligt med få klik at få et budgetøkonomisk skøn for en indsats ved at vælge en målgruppe med tilhørende succes mål og specificere indsatsens deltagere, meromkostninger og andelen, der opnår succes på grund af indsatsen. Derefter indlæses en beregning hvor:

- Omkostningerne fordeles ligeligt over antal år med indsatsen og på aktøren Kommune.
- Deltagerne fordeles ligeligt over årene med indsatsen, hvis deltagere indskrives i indsatsen over flere år.
- Alle SØMs konsekvenser<sup>2</sup> tilvælges over en 10-årig tidshorisont.

De væsentligste resultater genereres i en Word-rapport. Desuden overføres beregningen til beregningsrammen for en detaljeret beregning, hvor man kan arbejde videre og justere input, efterhånden som man får mere viden.

### 2.2 Detaljeret beregning

Har man indlæst et budgetøkonomisk skøn, eller vælger man at specificere sin indsats fra bunden, er det muligt at:

- Fordele deltagere og omkostninger til indsatsen over tid og aktører.
- Indtaste indsatsens succesrate.
- Justere hvilke konsekvenser der medtages samt deres størrelse baseret på forandringsteori for eller erfaringer med indsatsen.

### 2.3 Beregninger foretaget af Social- og Boligstyrelsen

I Social- og Boligstyrelsen laver vi løbende beregninger af specifikke sociale indsatser, som kan bruges som inspiration. Der er to forskellige typer,

- 1) Budgetøkonomiske analyser (Eksempelberegninger)
- 2) Budgetøkonomiske evalueringer (Projektberegninger).

En budgetøkonomisk analyse bygger på en omkostningsvurdering, viden om indsatsens effekt på kort sigt og økonomiske konsekvenser fra SØMs vidensdatabase. En budgetøkonomisk

---

<sup>2</sup> For målgrupper, hvor der er foretaget kvalificering af konsekvenser, medregnes alle kvalificerede konsekvenser. Læs mere om kvalificering af konsekvenser her: <https://www.social.dk/tvaergaende/soem/kvalificering-af-konsekvenser->

evaluering bygger også på en omkostningsvurdering og viden om indsatsens effekt og derudover er der målt økonomiske konsekvenser på præcist de borgere, der har modtaget indsatsen sammenholdt med borgere, der ligner indsatsgruppen, men som ikke har modtaget indsatsen. En budgetøkonomisk evaluering etablerer en kausal sammenhæng mellem indsatsen og de økonomiske konsekvenser, hvorimod en budgetøkonomisk analyse blot etablerer en sammenhæng.

## 3. Vidensdatabasen

Vidensdatabasen i SØM kan bruges som inspiration til egne beregninger samt til at opnå generel viden om målgrupper og indsatser på socialområdet.

For at lave en SØM-beregning er det nødvendigt at have mange forskellige oplysninger om målgruppen og indsatsen. Hvis man ikke selv har de tilstrækkelige oplysninger, kan man få inspiration til de nødvendige input til beregningen i SØMs vidensdatabase.

Vidensdatabasen indeholder viden om:

- Effekt: Effektestimater på forskellige indsatser målt i danske og internationale studier og evalueringer, jf. afsnit 3.1.
- Målgrupper: Karakteristika for en række registerafgrænsede målgrupper, jf. afsnit 3.2.
- Konsekvenser: Konsekvensestimater, det vil sige bud på, hvor meget forskellige offentlige ydelser og aktiviteter påvirkes som følge af indsatsens effekt på borgere, jf. afsnit 3.3.
- Priser: Priser, der afspejler den værdi, konsekvenserne har for henholdsvis kommune, region og stat, jf. afsnit 3.4.

### 3.1 Effekt

Vidensdatabasen i SØM indeholder viden om effekter af indsatser for en række målgrupper på det sociale område, der stammer fra studier og evalueringer.

Effektviden i vidensdatabasen kan bl.a. anvendes som inspiration til fastsættelse af succesraten i en SØM-beregning, dvs. andelen der opnår indsatsens effektmål, men det bør altid vurderes, hvor godt den viden passer ind i den lokale kontekst.

#### 3.1.1 Litteratursøgning

Den viden om effekter, der er tilgængelig i vidensdatabasen, er fremsøgt specifikt i forbindelse med udviklingen og den løbende opdatering af SØM. Effektviden i SØMs vidensdatabase er derfor ikke dækkende for alle målgrupper eller for alle indsatser på socialområdet – heller ikke nødvendigvis for de målgrupper, der indgår i SØM.

Litteratursøgningerne til SØM har til formål at afdække kvantitativ effektviden om sociale indsatser, men beskæftigelsesrettede og psykosociale indsatser for målgrupper på socialområdet inkluderes også. Studier af fx rent medicinske indsatser inkluderes ikke.

Der søges primært i danske og nordiske databaser og kilder, da effektviden fra Danmark og Norden vurderes at være mest relevant i en dansk kontekst. Der søges dog også sekundært i internationale databaser og kilder.

Søgestrategi i forbindelse med de enkelte versioneringer af SØM kan udleveres ved henvendelse til SØM-supporten: [SOM-support@sbst.dk](mailto:SOM-support@sbst.dk).

#### 3.1.2 Krav til effektstudiers design og indhold

For at studier eller evalueringer kan indgå i vidensdatabasen, skal de leve op til en række fastlagte kriterier. De to primære kriterier er:

- Der skal være målt kvantitative resultater for borgernes progression som følge af en indsats.
- Resultatet skal være baseret på enten et kontrolgruppedesign eller en før-efter-måling.

Det skal desuden være muligt at udlede følgende informationer fra studierne:

- Indsatsens navn samt kort beskrivelse af indsatsen
- Beskrivelse af målgruppen for indsatsen og hvordan målgruppen er defineret/afgrænset (ind- og eksklusionskriterier)
- Studiedesign
- Kontrolgruppe eller andet sammenligningsgrundlag (fx ingen sammenligningsgruppe, sammenligning med "sædvanlig indsats", sammenligning med en specifik anden indsats, sammenligning med anden kommune/geografisk placering)
- Land(e), hvor studiet er gennemført
- Tidshorisont, som effekten er målt over
- Antal observationer (deltager- og evt. kontrolgruppe)
- Effektmål (evt. flere)
- Effektstørrelse for effektmålet (for alle relevante effektmål og evt. for undermålgrupper)
- Standardafvigelse på effektstørrelsen
- Signifikans af effekt
- Fuld reference til studiet

Studier i vidensdatabasen klassificeres i tre kategorier efter kvaliteten af deres studiedesign, herunder:

- 1) Metastudier (hvor data og konklusioner fra flere studier samles i ét studie) eller randomiserede, kontrollerede forsøg (RCT).
- 2) Kvasiekperimentielle studier, hvor kontrolgruppen er konstrueret samt før-efter-målinger med kontrolgruppe.
- 3) Før-efter-målinger uden kontrolgruppe.

I beregningsrammen er det også muligt at filtrere studierne efter design, hvis man fx kun ønsker at se effektstørrelser fra metastudier eller RCT (læs mere herom i brugervejledningen).

### 3.1.3 Omregning til standardiseret effektstørrelse

For at opnå sammenlignelighed mellem studier med forskellig effektmål, beregnes, hvis muligt, standardiserede effektstørrelser, hvis disse ikke allerede er oplyst i studiet. Som mål for standardiserede effektstørrelser, anvendes "Cohen's d": Effekten som andel af standardafvigelsen på effektmålet. Cohen's d angiver, om ændringen er stor eller lille i forhold til "den normale variation" på effektmålet.

#### Eksempel på sammenligning af effektstørrelser med forskellige effektmål

Som eksempel kan tages en indsats for mennesker med psykiske vanskeligheder. Her kan der være målt effekter på mentalt helbred. De faktiske effekter kan derfor fx være en reduktion på 10 point på Beck's Inventory Depression (BDI) skala. I andre studier kan effekten af samme indsats fx være målt på andre skalaer for mentalt helbred eller antal psykiatriske indlæggelsesdage. Disse effekter kan sammenlignes ved omregning til standardiserede effektstørrelser.

En generel tommelfingerregel er, at en standardiserede effektstørrelse målt som Cohen's d på 0,2 betragtes som en lille effekt, mens en Cohen's d på 0,5 og 0,8 betragtes som henholdsvis mellemstore og store effekter, Cohen (1988).

For detaljer om metoder til beregning af standardiseret effektstørrelse se

Bilag A: Metoder til beregning af standardiseret effektstørrelse.

### Omregning af standardiseret effektstørrelse til succesrate i SØM

I beregningsrammen skal effektstørrelsen indtastes som en succesrate, der udtrykker hvor stor en andel, der opnår effektmålet for den konkrete indsats. For at anvende effektviden fra fx vidensdatabasen i en konkret beregning er det derfor nødvendigt at omregne den standardiserede effektstørrelse (Cohen's d) til en succesrate.

Omregningen fra standardiseret effektstørrelse til succesrate foretages i SØM ved at gange standardafvigelsen for det registerbaserede succesmål for den valgte målgruppe i SØM med den standardiserede effektstørrelse, der ønskes anvendt:

$$\text{Successrate} = \text{Std. afv. for succesmålet for den valgte målgruppe i SØM} \cdot \text{Cohen's } d$$

I SØMs vidensdatabase kan man se standardafvigelsen for succesmålene for hver målgruppe.

Under effektrinnet i beregningsrammen er der en omregner, der direkte foretager denne beregning for den valgte målgruppe (se også Bilag A: Metoder til beregning af standardiseret effektstørrelse).

Ved anvendelse af viden om effekter fra SØM vidensdatabase er det altid vigtig at vurdere, hvor godt effektmålet eller effektmålene for den effektviden man anvender, stemmer overens med det primære effektmål for indsatsen, der foretages beregning af.

For eksempel kan et effektmål for en effektstørrelse i vidensdatabasen være målt som forældres stresssymptomer, hvorimod det primære effektmål med den konkrete indsats for SØM-beregningen er målt som barnets ADHD-symptomer. I dette tilfælde kan effektviden fra vidensdatabasen underestimere effekten af indsatsen, da den primære effekt, der forventes af indsatsen, er reducerede ADHD-symptomer hos barnet, mens forældrene stress symptomer er en sekundær effekt.

Endelig er det vigtigt at være opmærksom på, at SØMs succesmål er opgjort på baggrund af registerdata, som adskiller sig fra de effektmål, der er målt på i studierne, jf. afsnit 3.3.1. Hvis man anvender SØMs konsekvensestimater, skal den beregnede succesrate derfor også vurderes ud fra SØMs succesmål, da konsekvenserne for den valgte SØM målgruppe estimeres ud fra dette, uanset hvilket effektmål der er anvendt i effektstudierne eller ens egen indsats.

## 3.2 Målgrupper

Viden om målgrupper i SØMs vidensdatabase omfatter karakteristika for en række registerafgrænsede målgrupper. Det er de samme målgrupper, der er estimeret konsekvenser for i SØMs vidensdatabase, jf. afsnit 3.3.3. Derudover er det ved indlæsning af konsekvensestimater for en af SØMs målgrupper i modellens beregningsramme muligt at se målgruppens forbrug i udgangsåret af de ydelser og aktiviteter, der er estimeret konsekvenser for.

### 3.2.1 Afgrænsning af målgrupper

Målgrupperne, der er viden om i SØMs vidensdatabase, afgrænses på baggrund af de nationale registre og er derfor ikke nødvendigvis dækkende eller repræsentativ for den samlede målgruppe. De enkelte målgrupper er beskrevet nærmere i Bilag B: Definition og kilder for målgrupper og succesmål i SØMs vidensdatabase.

### Eksempel på afgrænsning af målgruppe

Målgruppen 'Voksne i hjemløshed' er udvalgt som voksne i alderen 18-64 år, som er brugere af herberg- og forsorgshjem, jf. Servicelovens §110. Brugere af herberg- og forsorgshjem kan identificeres i registerdata, der angiver start- og slutdato for opholdet.

En sådan afgrænsning på baggrund af de nationale registre har en række begrænsninger: Dels er mange målgrupper ikke entydigt defineret, og dels vil der for de fleste målgrupper være et mørketal; dvs. målgruppen består af flere borgere, end vi kan se i registerdata. Hvis afgrænsningen er repræsentativ for den samlede målgruppe, er det ikke så vigtigt, hvorvidt hele målgruppen kan identificeres i registrene. Oplysningerne om borgerne i registrene bliver alene brugt til beregninger af, hvor meget borgerne i *gennemsnit* trækker på forskellige offentlige ydelser og aktiviteter (afgrænsningen bliver derfor ikke brugt til at estimere målgruppens størrelse).

Hvis målgruppen ikke er repræsentativ, fx hvis det er de dårligst stillede borgere, som ikke bliver registreret, vil denne gruppe ikke være med i beregningen af de budgetøkonomiske konsekvenser. Hvis de dårligst stillede har et større forbrug af offentlige ydelser og aktiviteter, vil beregningen derfor vise et for lavt forbrug for målgruppen som helhed. Det er derfor vigtigt at tage stilling til, hvor godt målgruppen for ens egen indsats stemmer overens med SØMs målgruppe, og derigennem hvor repræsentative SØMs konsekvensestimater er for ens egen målgruppe,

SØMs vidensdatabase bliver løbende udvidet med viden om nye målgrupper. Den eksisterende viden om målgrupper bliver også opdateret, når der foreligger opdaterede registre.

For alle målgrupper er afgrænsningen foretaget tilbage i tid og så langt frem som muligt, afhængig af de enkelte registre. Da målgrupperne løbende opdateres, vil afgrænsningerne også ændres over tid. Den præcise registermæssige afgrænsning af målgrupperne kan derfor ses i vidensdatabasen i den aktuelle version af modellen samt i Bilag B: Definition og kilder for målgrupper og succesmål i SØMs vidensdatabase.

På Social- og Boligstyrelsens hjemmeside kan man også finde et overblik over målgrupper i SØMs vidensdatabase.

#### *Særligt vedrørende afgrænsning af målgrupper på voksenområdet*

Målgrupperne på voksenområdet omfatter som udgangspunkt voksne i alderen 18-64 år, men med relevante undergrupper hvis relevant og muligt. Fx er målgrupperne "modtagere af efterværn" afgrænset til aldersgruppen 18-22 år, da ydelsen kun er relevant for denne aldersgruppe.

En borger kan opfylde kriteriet for at indgå i en målgruppe i flere kalenderår. I tidligere versioner af SØM (til og med version 2.2) blev der ikke taget højde for, at en person kunne optræde flere gange i samme estimationen af konsekvenser og karakteristika. Den tidligere tilgang kan have betydning for det samlede budgetøkonomiske nettoresultat i beregninger foretaget i tidligere versioner af modellen, som baseres på konsekvensestimaterne for voksenmålgrupperne. Siden opdateringen til SØM version 2.3 (offentliggjort oktober 2020) har der været taget højde for denne problemstilling. Til estimering af konsekvenser samt opgørelse af karakteristika for målgruppen udtrækkes således en stikprøve, hvor hvert individ kun indgår én gang. Stikprøven udtrækkes så den, så vidt muligt, er repræsentativ for hele målgruppen. Målgruppen 'Voksne i hjemløshed' afgrænses fx. som borgere, der i et givent kalenderår er brugere af herberg eller forsorgshjem. Et individ kan opfylde målgruppekriteriet gentagende gange, hvis vedkommende er registreret som bruger af herberg eller forsorgshjem i flere kalenderår eller flere gange inden

for samme år. Stikprøvemethoden sikrer, at disse individer kun indgår én gang i populationen, der anvendes til beregning af konsekvenser og karakteristika for målgruppen. Et eventuelt efterfølgende forbrug af herberg- og forsorgshjem vil indgå i konsekvensestimaterne, som derved vil fange et eventuelt "tilbagefald".

Metoden til udvælgelse af stikprøve for målgrupperne på voksenområdet er beskrevet nærmere i Bilag D: Metode til udvælgelse af stikprøve på voksenområdet.

#### *Særligt vedrørende afgrænsning af målgruppe på børne- og ungeområdet*

Målgrupperne på børne- og ungeområdet opdeles som udgangspunkt i tre aldersgrupper:

- 0-5 år
- 6-13 år
- 14-17 år

Afgrænsningen afhænger dog af, hvad der giver fagligt mening, det tilgængelige datagrundlag etc. Fx er målgruppen '*Kriminalitetstruede børn og unge*' afgrænset til aldersgruppen 12-17 år, da børn under 12 år ikke fremgår af registrene vedrørende mistanker eller sigtelser.

Barnet eller den unge afgrænses med udgangspunkt i det *tidligste* forløb, hvor vedkommende er observeret i data, og hvert individ indgår kun én gang i målgruppen ligesom på voksenområdet. Hvis barnet fx diagnosticeres med angst som 11-årig, vil barnet blive placeret i aldersgruppen '*Børn og unge med angst, depression eller anden affektiv lidelse: 6-13 år*'. Hvis barnet senere har "tilbagefald" og igen er i målgruppen, vil det afspejles i de konsekvenser, der opgøres i perioden efter, barnet første gang var i målgruppen. Konsekvenserne vil således også afspejle, om børnene i succesgruppen over tid har færre "tilbagefald" end børnene i ikke-succesgruppen.

Dette er en væsentlig forskel fra målgrupperne på voksenområdet, hvor personen ikke nødvendigvis indgår med det tidligste forløb, jf. ovenstående. Forskellen i metodevalg skyldes det skærpede fokus på en *tidlig* indsats, som der arbejdes med på børne- og ungeområdet.

For en mere detaljeret gennemgang af børnemålgrupperne henvises til VIVEs dokumentation.

#### *Særligt vedrørende afgrænsning af målgrupper af udsatte familier*

Familiemålgrupper er ikke med i denne version af modellen, da det ikke har været muligt at opdatere konsekvensberegninger med de nye og reviderede konsekvenser. Hvis du ønsker at foretage en beregning for hele familier, bedes du kontakte SØM-supporten og få tilsendt version 3.1.

For en mere detaljeret gennemgang af familiemodulet henvises til VIVEs dokumentation.

#### *Særligt vedrørende afgrænsning af risikomålgrupper*

Risikomålgrupper afgrænses ved først at estimere risikoen for den pågældende udsathed, der undersøges, på baggrund af risikomodeller, der anvender rige, historiske registerdata og prædiktive estimationsmetoder. Dernæst fastsættes en tærskelværdi for risikoen for udsathed til at afgrænse risikomålgruppen. Succesgruppen udgør den del af risikomålgruppen, der undgår den pågældende udsathed det efterfølgende kalenderår, mens ikke-succesgruppen udgør den del af risikomålgruppen, der oplever den pågældende udsathed.

I forbindelse med den efterfølgende estimation af konsekvenser til SØM anvendes, udover de standardkontrolvariable, der anvendes for henholdsvis børne- og unge- samt voksenmålgrupper (se afsnit 3.3.3), også det enkelte individs risiko for udsathed på baggrund af den anvendte risikomodel.

For en nærmere beskrivelse af afgrænsningen af risikomålgrupper se bilag E.

### 3.2.2 Anvendelse af viden om målgrupper

Karakteristika for målgrupperne i SØMs vidensdatabase kan anvendes til at vurdere, hvor godt målgrupperne stemmer overens med målgruppen for den indsats, man vil foretage en SØM-beregning af. Baggrundskarakteristika (såsom, køn, alder, uddannelsesniveau, oprindelse mm) vises for hver målgruppe i vidensdatabase. Det er desuden også muligt at se SØM-målgruppens gennemsnitlige kontakt til det offentlige fordelt på aktørerne Kommune, Region og Stat samt fordelt på velfærdsområderne.

Når man laver en SØM-beregning, er der mulighed for at tilpasse konsekvensestimater for de registerafgrænsede målgrupper og succesmål, så de passer bedre til den konkrete kontekst for målgruppen og indsatsen. Hvis målgruppen for indsatsen ikke er med den der findes i vidensdatabase, er der mulighed for at definere ens egen målgruppe. Ligeledes er det muligt at definere ens egen målgruppe, hvis man på forhånd kender alle oplysninger vedrørende indsatsen, som indgår i beregningen, og derfor ikke har brug for at anvende vidensdatabasens estimater til inspiration.

Viden om målgrupper i SØMs vidensdatabase kan også anvendes til at få et generelt indblik i karakteristika for en række registerafgrænsede målgrupper.

## 3.3 Konsekvenser

Vidensdatabase i SØM indeholder viden om konsekvenser, baseret på målgrupper der kan afgrænses i de nationale registre, jf. afsnit 3.2.1. Konsekvenserne i SØMs vidensdatabase er bud på, hvor meget forskellige offentlige ydelser og aktiviteter påvirkes, når en borger opnår effekt af en indsats.

### 3.3.1 Opgørelse af succesmål

For de foruddefinerede målgrupper defineres en indikator for, om borgerne i målgruppen har oplevet en effekt af en konkret indsats. Denne indikator kaldes "SØMs succesmål". Ud fra SØMs succesmål opdeles målgruppen i henholdsvis en succesgruppe og ikke-succesgruppe, afhængig af deres status året efter de er afgrænset i målgruppen (i registerdata) jf. Figur 2.

Det er vigtigt at understrege, at vidensdatabase ikke rummer viden om, hvorfor nogle borgere opnår et succesmål – kun at de gør det. Det skyldes, at man ud fra registerdata ikke kan se, om borgerne rent faktisk har modtaget en indsats. Der er således ikke tale om kausal viden om konsekvenser, som følge af at borgene har deltaget i en konkret indsats.

#### Eksempel på opgørelse af succesmål

Målgruppen 'Voksne i hjemløshed' opdeles i to grupper året efter målgruppeafgrænsningen: En gruppe, der opnår succesmålet, defineret som at de ikke længere bruger herberg- og forsorgshjem (forudsat at de stadig er i Danmark, ikke er død, og at ophøret ikke skyldes frihedsberøvelse i form af fængsel), og en gruppe, der fortsat bruger herberg- og forsorgshjem dvs. ikke-succesgruppen.

Der er dog ikke viden om, hvorvidt de borgere, der ikke længere bruger herberg- og forsorgshjem, har deltaget i en indsats, eller om det skyldes andre forhold, der har betydning for deres brug herberg- og forsorgshjem.

I vidensdatabase opgøres – både nationalt, regionalt og for hver enkelt kommune – hvor stor en andel af borgerne, der har rykket sig i en positiv retning (på SØM-succesmålet) de seneste fem år. Opgørelserne fremgår på fanen "Konsekvenser".

Følgende betingelser gælder for visning af andel af målgruppen, der opnår succesmålet:

- Der skal være mindst fem personer i både succes- og ikke-succesgruppen. Denne betingelse anvendes både ud fra et diskretioneringssyn i forhold til mikrodata samt for ikke at vise tal, der er drevet af meget få personer.
- Andelen vises altid på nationalt niveau, men kun på regionalt/kommunalt niveau, hvis der kan opgøres en succesandel, jf. ovenstående betingelse, i minimum to af de seneste fem år.

Opgørelserne baseres på borgerens bopælskommune og ikke nødvendigvis kommunen med handleforpligtelsen.

Figur 2 viser et eksempel på beregning af konsekvenser baseret på en af SØMs registerafgrænsede målgrupper og succesmål.

**Figur 2**  
Sådan beregnes konsekvenser i SØM

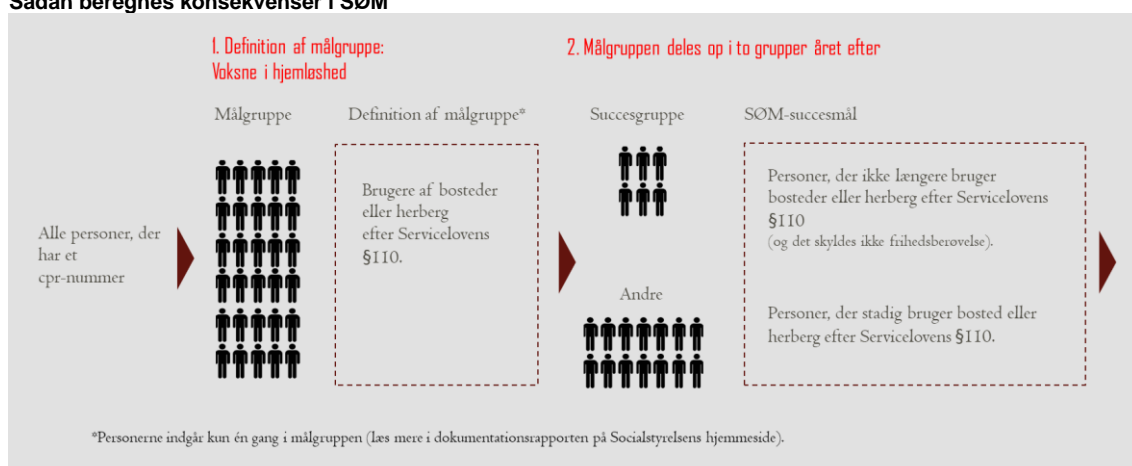

**3. Gruppernes forbrug af ydelsen/aktiviteten, fx kontanthjælp, opgøres de følgende år.**

Uger kontanthjælp	År 1	År 2	År 3	År 4	År 5	År 6
Succesgruppe	17,8	16,1	14,8	13,6	12,6	11,8
Ikke-succesgruppe	21,8	19,2	17,0	14,9	13,2	12,1
Justering*	-1,1	-0,8	-0,5	-0,3	-	-
Konsekvens	-2,9	-2,4	-1,7	-1,0	0,0	-0,0

For nogle konsekvenser er der estimater for flere år.

For voksenmålgrupperne er der lavet en mekanisk nedtrapning mod 0 i år 20.

\*Der er justeret for baggrundskarakteristika samt forbrug af ydelsen/aktiviteten i udgangsåret.

Begge gruppers forbrug af offentlige ydelser og aktiviteter, fx antal uger på kontanthjælp, følges i årene efter, at målgruppen opdeles i forhold til opnåelse af succesmålet. Forskellen i forbruget af offentlige ydelser og aktiviteter imellem succesgruppen og gruppen, der ikke opnår succes, justeres i statistiske regressioner for systematiske forskelle, fx køn og alder.

Beregning af konsekvenser for målgrupperne er nærmere beskrevet i afsnit 3.3.3 samt i Bilag C: Definition og kilder for konsekvenser i SØMs vidensdatabase og Bilag D: Metode til udvælgelse af stikprøve på voksenområdet.

### 3.3.2 Opgørelse af konsekvenser

Konsekvenserne er ligesom målgrupper og succesmål defineret og estimeret på baggrund af registerdata. Konsekvenserne er opgjort som forskellen i forbruget af de enkelte ydelser og aktiviteter for succes- og ikke-succesgruppen over tid.

For alle målgrupper beregnes der konsekvenser for en fast liste af ydelser og aktiviteter. Nogle konsekvenser opgøres for alle målgrupper, fx konsekvenser for sundhedsydelser, mens andre kun opgøres for børne- og ungemålgrupperne, fx konsekvenser for sociale foranstaltninger til børn og unge under 18 år, og andre kun for voksenmålgrupperne, fx konsekvenser for ungdoms- og voksenuddannelse. Konsekvenserne er ikke opgjort i kroner, men i fx Dage eller uger. Konsekvenserne omregnes først til kroner, når der ganges en pris på. Listen af konsekvenser kan ses i Tabel 2.

**Tabel 2**  
**Overblik over konsekvenser i SØMs vidensdatabase, opdelt på område og aktivitet**

Hovedområde	Aktivitet
<b>Indkomstoverførsler</b>	Kontanthjælp Førtidspension Øvrige midlertidige overførsler
<b>Beskæftigelsesindsats</b>	Vejledning og opkvalificering Løntilskud Fleksløntilskud Mentorstøtte Øvrige beskæftigelsesindsatser
<b>Skat af indkomst</b>	Skat på overførelsesindkomster <sup>3</sup> Beskæftigelse
<b>Sundhedsydelser</b>	Primær sundhedssektor, almen praksis Primær sundhedssektor, psykiater Primær sundhedssektor, psykolog

<sup>3</sup> Skatten på overførelsesindkomster opgøres ikke som en separat konsekvens. Den modregnes i stedet automatisk prisen på overførelsesindkomster på baggrund af de angivnes skatteprocenter for kommune og stat

## Den Socialøkonomiske Investeringsmodel (SØM) version 3.4

Hovedområde	Aktivitet
	<ul style="list-style-type: none"> <li>Primær sundhedssektor, fysioterapi</li> <li>Primær sundhedssektor, øvrige</li> <li>Somatisk sygehusindlæggelse</li> <li>Somatisk ambulant behandling</li> <li>Somatisk skadestue</li> <li>Psykiatrisk sygehusindlæggelse</li> <li>Psykiatrisk ambulant forløb</li> <li>Psykiatrisk skadestue</li> <li>Tilskud til receptpligtig medicin, psykofarmaka</li> <li>Tilskud til receptpligtig medicin, øvrige lægemidler</li> </ul>
<b>Politi, retsvæsen og kriminalforsorg</b>	<ul style="list-style-type: none"> <li>Fængselsdage</li> <li>Dom for volds- og sædelighedsforbrydelser</li> <li>Dom for indbrud, tyveri og hærværk</li> <li>Dom for overtrædelse af færdselsloven og andre særlove</li> </ul>
<b>Uddannelse</b>	<ul style="list-style-type: none"> <li>Ordinær ungdomsuddannelse</li> <li>Videregående uddannelse</li> <li><u>Kun børnemålgrupper:</u></li> <li>Forberedende uddannelsesstilbud</li> <li>Særlig tilrettelagt ungdomsuddannelse (STU)</li> </ul>
<b>Sociale indsatser og ydelser til voksne</b>	<ul style="list-style-type: none"> <li>Alkoholmisbrugsbehandling</li> <li>Stofmisbrugsbehandling</li> <li>Herberg- og forsorgshjem</li> <li><i>Midlertidige botilbud</i></li> <li><i>Længerevarende botilbud</i></li> <li><i>Botilbudslignende tilbud</i></li> <li><i>Socialpædagogisk støtte i eget hjem</i></li> <li><i>Tilskud til personlig og praktisk hjælp</i></li> <li><i>Borgerstyret Personlig Assistance (BPA)</i></li> <li><i>Ledsagerordning</i></li> </ul>

Hovedområde	Aktivitet
	<p><i>Beskyttet beskæftigelse eller aktivitets- og samværstilbud</i></p> <p>Merudgiftsydelser til voksne</p> <p>Hjælp til enkeltudgifter og flytning</p> <p>Øvrige kontante ydelser til sociale formål</p> <p>Støttende indsatser, ungestøtte</p> <p>Anbringelse i slægt og netværk, ungestøtte</p> <p>Anbringelse i familiepleje, ungestøtte</p> <p>Anbringelse på børn- og ungehjem, ungestøtte</p>
<b>Sociale indsatser og ydelser til børn og unge (kun børnemålgrupper)</b>	<p>Forebyggende indsatser</p> <p>Støttende indsatser</p> <p>Anbringelse i slægt og netværk</p> <p>Anbringelse i familiepleje</p> <p>Anbringelse på børn- og ungehjem</p> <p>Tabt arbejdsfortjeneste</p> <p>Merudgiftsydelser til børn</p>
<b>Grundskole (kun børnemålgrupper)</b>	<p>Grundskole, 0.-9. klasse, almen</p> <p>Grundskole, 10. klasse, almen</p> <p>Specialundervisning, inkluderet i almenklasse</p> <p>Specialundervisning i specialklasse</p> <p>Specialskele</p>

**Anm.:** For sociale indsatser og ydelser for voksne markeret med kursiv er data kun tilgængeligt fra 2015 og frem. Mentorstøtte og specialundervisningsdata er kun tilgængeligt fra 2012. Stof- og alkoholbehandling er kun datadækket frem til 2020.

**Kilde:** Aktiviteterne er opgjort pba. registerdata. For en detaljeret gennemgang af definitioner for opgørelsen af de enkelte offentlige ydelser se Bilag B.

Det er muligt, at områderne og aktiviteterne for konsekvenserne med tiden ændres og udvides i takt med, at der kommer flere og mere opdaterede registerdata, eller øvrige kilder som kan anvendes til at estimere konsekvenser for SØMs målgrupper. De ydelser og aktiviteter, der indgår SØMs vidensdatabase, kan ses i den aktuelle model og de tilhørende dokumentationsnotater.

### 3.3.3 Estimering af konsekvenser

Afhængig af den konkrete målgruppe estimeres konsekvenser for ovenstående aktiviteter og ydelser i en given periode.

Generelt foretages estimeringen af konsekvenser efter følgende princip:

- År 0: Målgruppen afgrænses, og forbrug i udgangsåret af ydelsen opgøres
- År 1: Opdeling af succes- og ikke-succesgruppe på baggrund af indikator for effekt (SØM succesmål)
- År 2-N: Estimering af konsekvenser ud fra regressioner

Bogstavet N angiver her, at der er forskel på, hvor mange år, der kan estimeres konsekvenser for. Dette princip gælder både for målgrupper på børne- og ungeområdet og på voksenområdet.

Denne model er anvendt for at sikre, at både målingen af forbruget af ydelsen i udgangsåret og estimering af konsekvenser er adskilt i tid fra opdelingen ift. SØM succesmålet. Det skyldes, at SØM succesmålet ses som en indikator for den effekt, borgeren har opnået som følge af en indsats. Forbruget i udgangsåret bør derfor måles, før indsatsen igangsættes, mens konsekvensestimaterne skal ses som ændringen i forbruget som følge af indsatsen og bør derfor måles fra, når indsatsen afsluttes<sup>4</sup>. Kalenderåret, hvor der opdeles i succes- og ikke-succesgruppe, ligger derfor som udgangspunkt året efter målgruppen afgrænses<sup>5</sup>.

Borgerne i den registerafgrænsede målgruppe følges over tid, og i hvert år efter indikatoren for effekt er opgjort (altså om borgeren er i succes- eller ikke-succesgruppen) beregnes et konsekvensestimater som indikatorens sammenhæng med forbruget af hver af de relevante ydelser og aktiviteter listet i Tabel 2.

#### Eksempel på beregning af konsekvenser

For målgruppen 'Voksne i hjemløshed' findes fx konsekvenserne mht. brugen af kontanthjælp ved at estimere en regressionsligning, hvor uger på kontanthjælp er den afhængige variabel, og kontrolvariable (fx køn, alder, oprindelse, uddannelsesniveau, initial tilknytning til arbejdsmarkedet, kalenderår) samt indikatorvariablen for, om borgeren er i succesgruppen eller i ikke-succesgruppen, er de uafhængige variable. Endelig indgår uger på kontanthjælp i året inden opdelingen i succes- og ikke-succesgrupperne som kontrolvariabel.

Regressionen gentages for hvert år, hvor der haves data for den afhængige variabel og indikatoren.

Rent teknisk udføres dette via regressionsanalyser med forbruget af de forskellige ydelser og aktiviteter som afhængig variabel og indikatorvariablen som forklarende variabel, med kontrol for et generisk sæt af kontrolvariable, herunder forbrug af ydelsen i udgangsåret, hvor tilhørsforholdet til målgruppen afgøres. Konsekvensestimater for en given ydelse i et givent år udgøres af punkttestimatet for indikatorvariablen fra regressionen. Detaljerne for regressionsanalyserne på hhv. voksenområdet og børne- og ungeområdet er nærmere beskrevet i Bilag D: Metode til udvælgelse af stikprøve på voksenområdet og Bilag E: Afgrænsning af risikomålgrupper.

---

<sup>4</sup> Konsekvenser, der opstår, mens indsats er i gang, kan indtastes manuelt i beregningsrammen

<sup>5</sup> Der er dog visse undtagelser: Fx afgrænses målgruppen "Voksne løsladt fra fængsel og arresthuse" i året, hvor individerne løslades fra fængsel, mens et succesmål for målgruppen er, at de ikke får en dom igen inden for to år. Der estimeres først konsekvenser på baggrund af forbruget for målgruppen efter disse to år er gået.

I modellen inkluderes udelukkende de konsekvensestimater som opfylder de følgende to regler for signifikans:

1. Der skal være minimum to punktestimater i tidsrækken (år  $t = 2, \dots, N$ ), der opfylder det Bonferroni-korrigerede signifikansniveau.
2. Alle mellemliggende insignifikante punktestimater i en tidsrække medtages, hvis de ligger mellem to signifikante punktestimater.

Den første regel skal reducere multiple hypotesetest-problematikken, der kan opstå ved tests af mange hypoteser. Antallet af hypoteser er her det antal år, som der for hver ydelse estimeres konsekvenser for. Der tages derfor højde for, at der estimeres flere sammenhænge for hver ydelse ved at anvende en Bonferroni-korrektion af det typiske 5 pct.-signifikansniveau<sup>6</sup>. Det anvendte signifikansniveau afhænger derfor af tidshorizonten for det data, som ligger til grund for konsekvensestimaterne for den pågældende ydelse og målgruppe. Signifikansniveauet kan derfor variere på tværs af målgrupperne og ydelserne. Korrektionen øger sikkerheden for, at kun statistisk signifikante konsekvensestimater indgår i beregningen af de samlede budgetøkonomiske konsekvenser for målgruppen.

Den anden regel er tilføjet for at undgå "nul"-resultater midt i en tidsrække. Et insignifikant resultat i en tidsrække af ellers signifikante estimater kan fx skyldes en lille analysepopulation i det pågældende år.

### 3.3.4 Opdatering af konsekvensestimater

SØMs vidensdatabase bliver løbende udvidet med konsekvensviden fra nye registerafgrænsede målgrupper og succesmål. Der vil desuden ske en løbende opdatering af eksisterende konsekvensviden, når der foreligger opdaterede registre.

Opdateringen af SØMs konsekvensestimater kan indeholde følgende:

- At datagrundlaget for afgrænsning af målgrupperne og konsekvensestimaterne udvides med et eller flere år.
- At definitioner og afgrænsninger af målgrupper, succesmål og forbrug af ydelser og aktiviteter ændres.

Opdateringerne har betydning for konsekvensestimaterne og det samlede budgetøkonomiske nettoresultat for målgrupperne sammenlignet med tidligere versioner af SØM. Det betyder også, at resultatet af en beregning, som er foretaget i tidligere versioner af SØM, vil se anderledes ud, hvis man foretager samme beregning med de opdaterede konsekvensestimater i den nyeste tilgængelige version.

Ændringerne kan skyldes flere årsager:

- Datagrundlaget giver opdateret viden om de forventede konsekvenser for målgrupperne.
- Rettelser og forbedringer i afgrænsning af målgrupperne, succesmål og/eller forbruget af ydelser og aktiviteter påvirker tidsperioden og antallet af observationer/personer, som det er muligt at basere konsekvensestimaterne på.
- Kun de punktestimater, der opfylder de opstillede regler for signifikans jf. afsnit 3.3.3, medtages som konsekvenser. Denne tilgang indebærer en vis usikkerhed, og et udvidet datagrundlag kan medføre, at estimater der tidligere ikke opfyldte reglerne - og derved blev udeladt af beregningerne - nu potentielt medtages (eller vice versa). Dette påvirker nettoresultatet direkte.

---

<sup>6</sup> Hvis tidshorizonten (dvs. antal hypoteser) for konsekvenserne er 8 år, udregnes signifikansniveauet som:  $0,05/8 = 0,0125$ .

### 3.3.5 Anvendelse af viden om konsekvenser

De registerafgrænsede målgrupper og succesmål, der er beregnet konsekvenser for i SØM, vil sjældent stemme fuldstændigt overens med målgruppen og effektmålet for beregningen af en indsats i en konkret kommune eller en anden organisation. Hvis man anvender konsekvenser fra SØMs vidensdatabase i en SØM-beregning, er det derfor altid nødvendigt at vurdere:

1. Ligner målgruppen for din indsats SØMs målgruppe?
2. Ligner effektmålet bag din indsats succesmålet for SØMs konsekvensestimater?

Hvis der er forskel imellem målgrupperne og/eller effektmål og succesmål, bør man vurdere, hvad forskellen har af betydning for succesraten og de forskellige konsekvenser, herunder om udvalgte konsekvenser bør justeres eller helt udelades fra beregningen. Det er også muligt at gennemføre følsomhedsanalyser, hvor der tages højde for de væsentligste usikkerheder i beregningen, fx vedrørende succesraten og størrelsen på konsekvensestimaterne.

Til at vurdere hvor godt målgruppen for indsatsen stemmer overens med målgruppen, der er anvendt til beregningen af konsekvenserne i SØMs vidensdatabase, kan man anvende viden om målgrupperne i SØMs vidensdatabase, jf. afsnit 3.2.

Social- og Boligstyrelsen foretager løbende kvalificering af konsekvenser for målgrupperne i SØMs vidensdatabase. Kvalificering af viden om konsekvenser består i at kombinere viden fra registerdata, litteratur og praksis- og ekspertviden for at belyse, hvilken betydning virksomme indsatser for forskellige målgrupper på socialområdet har eller kan forventes at have på det afledte forbrug af offentlige ydelser og aktiviteter (konsekvenser). Kvalificering af viden om konsekvenser giver anbefalinger til, hvilke konsekvenser der bør medregnes i forbindelse med udarbejdelse af beregninger af sociale indsatser for specifikke målgrupper. Læs om hvordan Social- og Boligstyrelsen foretager kvalificering af konsekvenser i SØM i konceptbeskrivelsen hertil (Social- og Boligstyrelsen, 2023).

I SØMs vidensdatabase kan man hurtigt se det økonomiske potentiale ved en vellykket indsats. Det kan eksempelvis være de budgetøkonomiske gevinster for det offentlige ved, at et udsat barn med højt skolefravær undgår eller får reduceret sit fravær. Potentialeberegningen viser, hvordan de mulige budgetøkonomiske gevinster fordeler sig over tid, på aktører og på tværs af velfærdsområder og de forskellige dele af den offentlige sektor.

## 3.4 Priser

SØMs vidensdatabase rummer priser for de offentlige ydelser og aktiviteter, der foreligger konsekvensestimater for i SØMs vidensdatabase. Priserne afspejler den udgift, det offentlige har ved de forskellige aktiviteter og ydelser. Der er estimeret priser for henholdsvis kommune, region og stat.

Priserne i SØMs vidensdatabase er opgjort efter eventuel refusion. Der er ikke inkluderet hverken udligning eller bloktilskud i beregning af priserne.

Priserne stammer fra forskellige kilder herunder registerdata, rapporter og undersøgelser der har opgjort priser på forskellige offentlige ydelser og aktiviteter. Hvis der foreligger tilstrækkeligt detaljerede registerdata, er priserne opgjort målgruppenspecifikt. Det gælder fx priser på kontakter til sygehusvæsnets.

Andre priser er opgjort som gennemsnitsomkostninger. Det gælder fx priser på en række af de sociale serviceydelser. Her er prisen baseret på de samlede omkostninger divideret med det gennemsnitlige forbrug af ydelsen eller aktiviteten pr. person.

Priserne i SØMs vidensdatabase er et gennemsnit på tværs af hele landet. Det er dog muligt at justere priserne, så det passer til den lokale kontekst. Ud over fordelingen af priser på offentlige

aktører, dvs. kommune, region og stat, er det også muligt at fordele de kommunale priser, og derved nettoresultatet for beregningen imellem politiske udvalg internt i kommunen.

De nærmere detaljer vedrørende beregning af priser er beskrevet i Bilag G: Opgørelse og beregning af priser i SØM.

### **3.5 Samlet opgørelse af økonomiske konsekvenser**

For at opgøre de budgetøkonomiske konsekvenser af effekten af en indsats kobles følgende oplysninger sammen:

- Succesraten for den konkrete indsats (evt. omregnet fra en effektstørrelse i vidensdatabasen, jf. afsnit 3.1.3)
- Konsekvenser for forbrug af offentlige ydelser og aktiviteter.
- Pris for de ydelser og aktiviteter, der måles konsekvenser for.

Hvert af disse tre elementer er nødvendige for at gennemføre en beregning af de budgetøkonomiske konsekvenser. Her kan vidensdatabasen bruges som inspiration, hvis målgruppen indgår i SØM, men det er også muligt at indtaste egne værdi og estimater for den konkrete målgruppe og indsats, som beregningen gennemføres for.

Som nævnt tidligere multipliceres de valgte konsekvenser med priser på den pågældende ydelse for hver aktør. Derved opnås et estimat for et succesfuldt resultat af indsatsen. For at opnå den samlede budgetøkonomiske konsekvens multipliceres derfor med indsatsens succesrate, dvs. med andelen af deltagerne, der opnår et succesfuldt resultat. Den samme succesrate anvendes på tværs af alle konsekvenser, der medtages i beregningen. Hvis succesraten fx er 20 pct., og der deltager 100 borgere i indsatsen, vil der medregnes budgetøkonomiske konsekvenser for 20 deltagere i beregningen.

# Litteraturliste

- Altman, D. &. (2011). How to obtain the P value from a confidence interval. *BMJ*, s. 343.
- Azuero, A. (2016). A note on the magnitude of hazard ratios. *Cancer*, s. 1298-1299.
- (2019). *Benefit-Cost technical Documentation*. Washington State Institute for Public Policy.
- Benjaminsen, L. &. (2018). *Socialt udsatte borgeres brug af velfærdssystemet*. København: VIVE.
- Benjaminsen, L., & Enemark, M. H. (2024). *Brug af velfærdssystemet blandt borgere i hjemløshed*. København: VIVE - Det Nationale Forsknings- og Analysecenter for Velfærd.
- Borenstein M., e. a. (u.d.). Converting Among Effect Sizes. I *Introduction to Meta-Analysis*. John Wiley & Sons Ltd.
- Cohen, J. (1988). *Statistical Power Analysis for the Behavioral Sciences*. Routledge.
- Higgins, J. &. (2011). *Cochrane Handbook for Systematic Reviews of Interventions, version 5.1.0*.
- Indenrigsministeriet, S. o. (2019). *Socialpolitisk Redegørelse*. København: Social- og Indenrigsministeriet.
- Jacobsen, R. &. (2018). *Den Socialøkonomiske Investeringsmodel: Udvidelse med udsatte børn og unge*. VIVE.
- Justitsministeriet. (2018). *Udvalgte samfundsøkonomiske omkostninger som følge af kriminalitet begået af medlemmer af kriminelle grupperinger*. København.
- Justitsministeriet. (2020). *Opgørelse af Kriminalforsorgens udgifter formidlet som svar op Spørgsmål 552 (Alm. del) fra Folketingets Retsudvalg, 30. januar 2020*.
- Justitsministeriet. (2021). *Opgørelse af Kriminalforsorgens udgifter formidlet som svar på Spørgsmål 552 (Alm. del) fra Folketingets Retsudvalg, 30. januar 2020*.
- KL. (2017). *Beregningsmodel for støttetimer specialundervisning*. København: Kommunernes Landsforening.
- KL. (2018). *"Vejledende takster for året 2018"*. København: KL.
- Kommune, F. (2020). *Ballerup Benchmark R2019K*. Frederiksberg.
- KORA. (2017). *Jobinvestering.dk*.
- Kriminalforsorgen. (2020). *Statistik for indsatte*.
- Polanin, J. &. (2016). Converting between effect sizes. I *Campbell Systematic reviews*. (s. 1-13).
- Rambøll. (2012). *Analyse af de økonomiske konsekvenser på området for udsatte børn og unge*. København: Social- og Integrationsministeriet.
- Rosholm, M. &. (2009). *Kvantitativ evaluering af Alle i gang*.
- Sánchez-Meca, J. e. (2033). Effect-Size Indices for Dichotomized Outcomes in Meta-Analysis. *Psychological Methods* 8.4., s. 448-467.
- Social- og Boligstyrelsen. (2023). *Kvalificering af konsekvenser i SØM. Konceptbeskrivelse*. Odense: Socialstyrelsen.

Socialstyrelsen. (2021). *Indsatstrappens Udgiftsmodel*. Odense: Socialstyrelsen.

Sundhedsdatastyrelsen. (2021). *Takstsystem. Vejledning*.

Undervisningsministeriet. (2009). *Tal der taler*.

VIVE. (2021). *Opdatering af priser til vidensdatabasen i SØM. Politi, retsvæsen og kriminalforsorg samt sociale serviceydelse*. København: Socialstyrelsen.

# Bilag A: Metoder til beregning af standardiseret effektstørrelse

Dette bilag giver et overblik over de beregningsmetoder, der er anvendt til beregning/omregning af standardiserede effektstørrelser fra effektstudierne i SØMs vidensdatabase.

## 3.6 Metoder til beregning af standardiseret effektstørrelse (Cohen's d) og t-statistik

Nedenfor fremgår beregningsmetoder anvendt til beregning af standardiserede effektstørrelser (Cohen's d) og t-statistik i SØM. Den anvendte metode afhænger af de målinger, der er rapporteret i de enkelte studier.

### 3.6.1 Effektstørrelser baseret på gennemsnit

*Før-efter-måling (kun kendskab til indsatsgruppen)*

Ved kendskab til gennemsnit (M), standardafvigelse (SD) og stikprøvestørrelse (n) for indsatsgruppe (I) ved både før- (2) og efter-målingen (2) er det muligt at beregne standardiseret effektstørrelse (Cohen's d) og t-statistik (t) ud fra nedenstående formler.

Standardiseret effektstørrelse (d):

$$d = \frac{M_{I,2} - M_{I,1}}{\sqrt{\frac{(n_{I,2} - 1) \cdot SD_{I,2}^2 + (n_{I,1} - 1) \cdot SD_{I,1}^2}{n_{I,2} + n_{I,1} - 2}}}$$

t-statistik (t):

$$t = \frac{M_{I,2} - M_{I,1}}{\sqrt{\frac{(n_{I,2} - 1) \cdot SD_{I,2}^2 + (n_{I,1} - 1) \cdot SD_{I,1}^2}{n_{I,2} + n_{I,1} - 2} \cdot \left(\frac{1}{n_{I,2}} + \frac{1}{n_{I,1}}\right)}}$$

*Før-efter-måling (kendskab til både indsats- og kontrolgruppe)*

Ved kendskab til gennemsnit (M), standardafvigelse (SD) og stikprøvestørrelse (n) for både indsats- (I) og kontrolgruppe (K) før (1) og efter (2) indsatsen er det muligt at beregne standardiseret effektstørrelse (Cohen's d) og t-statistik (t) ud fra nedenstående formler:

Standardiseret effektstørrelse (d):

$$d = \frac{M_{I,2} - M_{K,2}}{\sqrt{\frac{(n_{I,2} - 1) \cdot SD_{I,2}^2 + (n_{K,2} - 1) \cdot SD_{K,2}^2}{n_{I,2} + n_{K,2} - 2}}} - \frac{M_{I,1} - M_{K,1}}{\sqrt{\frac{(n_{I,1} - 1) \cdot SD_{I,1}^2 + (n_{K,1} - 1) \cdot SD_{K,1}^2}{n_{I,1} + n_{K,1} - 2}}}$$

t-statistik (t):

$$t = \frac{M_{I,2} - M_{K,2}}{\sqrt{\frac{(n_{I,2} - 1) \cdot SD_{I,2}^2 + (n_{K,2} - 1) \cdot SD_{K,2}^2}{n_{I,2} + n_{K,2} - 2} \cdot \left(\frac{1}{n_{I,2}} + \frac{1}{n_{K,2}}\right)}} - \frac{M_{I,1} - M_{K,1}}{\sqrt{\frac{(n_{I,1} - 1) \cdot SD_{I,1}^2 + (n_{K,1} - 1) \cdot SD_{K,1}^2}{n_{I,1} + n_{K,1} - 2} \cdot \left(\frac{1}{n_{I,1}} + \frac{1}{n_{K,1}}\right)}}$$

*Efter-måling (kendskab til både indsats- og kontrolgruppe)*

Ved kendskab til gennemsnit (M), standardafvigelse (SD) og stikprøvestørrelse (n) for både indsats- (I) og kontrolgruppe (K) ved efter-målinger (2) er det muligt at beregne standardiseret effektstørrelse (Cohen's d) og t-statistik (t) ud fra nedenstående formler.

Standardiseret effektstørrelse (d):

$$d = \frac{M_{I,2} - M_{K,2}}{\sqrt{\frac{(n_{I,2} - 1) \cdot SD_{I,2}^2 + (n_{K,2} - 1) \cdot SD_{K,2}^2}{n_{I,2} + n_{K,2} - 2}}}$$

t-statistik (t):

$$t = \frac{M_{I,2} - M_{K,2}}{\sqrt{\frac{(n_{I,2} - 1) \cdot SD_{I,2}^2 + (n_{K,2} - 1) \cdot SD_{K,2}^2}{n_{I,2} + n_{K,2} - 2} \cdot \left(\frac{1}{n_{I,2}} + \frac{1}{n_{K,2}}\right)}}$$

*Regressionsoutput*

Ved kendskab til regressionskoefficienter ( $\beta$ ), tilhørende standardafvigelse (SD) og stikprøvestørrelse (n) for indsats- (I) og kontrolgruppe (K) er det muligt at beregne standardiseret effektstørrelse (Cohen's d) og t-statistik (t) ud fra nedenstående formler.

Standardiseret effektstørrelse (d):

$$d = \frac{\beta}{SD}$$

t-statistik (t):

$$t = \frac{\beta}{\sqrt{SD^2 \cdot \left(\frac{1}{n_I} + \frac{1}{n_K}\right)}}$$

*Hjælpeformler*

Resultater vedrørende effektstørrelser baseret på gennemsnit kan være afrapporteret på forskellig vis i studier og evalueringer. Nedenfor er en række hjælpeformler, der gør det muligt at omregne forskellige typer af output til standardafvigelser, så de kan bruges i formlerne ovenfor.

Ved kendskab til standardfejl (SE) og stikprøvestørrelse (n) for indsats- (I) og kontrolgruppe (K) er det muligt at beregne standardafvigelsen (SD) således:

$$SD = SE \cdot \sqrt{n_I + n_K}$$

Ved kendskab til konfidensinterval (CI) og stikprøvestørrelse (n) for indsats- (I) og kontrolgruppe (K) er det muligt at beregne standardafvigelsen (SD) således:

$$SD = \left| \frac{CI_{upper} - CI_{lower}}{2 \cdot 1,96} \cdot \sqrt{n_I + n_K} \right|$$

Ved kendskab til forskellen i gennemsnit (MD), t-statistik (t) og stikprøvestørrelse (n) for indsats- (I) og kontrolgruppe (K) er det muligt at beregne standardafvigelsen (SD) således:

$$SD = \frac{MD}{t} \cdot \sqrt{n_I + n_K}$$

Ved kendskab til forskellen i gennemsnit (MD), p-værdi (p) og stikprøvestørrelse (n) for indsats- (I) og kontrolgruppe (K) er det muligt at beregne standardafvigelsen (SD) således:

$$SD = \frac{MD}{T.INV.2T(p; n_I + n_K - 1)} \cdot \sqrt{n_I + n_K}$$

### 3.6.2 Effektstørrelser baseret på andre mål

*Korrelations koefficient (Pearson's r)*

Ved kendskab til Person's r og stikprøvestørrelse (n) for indsats- (I) og kontrolgruppe (K) er det muligt at beregne standardiseret effektstørrelse (Cohen's d) og t-statistik (t) ud fra nedenstående formler.

Standardiseret effektstørrelse (d):

$$d = \frac{2 \cdot r}{\sqrt{1 - r^2}}$$

t-statistik (t):

$$t = \frac{r}{\sqrt{\frac{1 - r^2}{n_I + n_K - 2}}}$$

*Odds-ratio (OR)*

Ved kendskab til odds-ratio (OR), konfidensinterval (CI) for odds-ratio og stikprøvestørrelse (n) for indsats- (I) og kontrolgruppe (K) er det muligt at beregne standardiseret effektstørrelse (Cohen's d) og t-statistik (t) ud fra nedenstående formler.

Standardiseret effektstørrelse (d):

$$d = \ln OR \cdot \frac{\sqrt{3}}{\pi}$$

t-statistik (t):

$$t = \frac{\ln OR}{\frac{\ln CI_{upper} - \ln CI_{lower}}{2 \cdot 1,96} \cdot \sqrt{n_I + n_K}}$$

*Hazard-ratio (HR)*

Ved kendskab til hazard-ratio (HR), konfidensinterval (CI) for hazard-ratio og stikprøvestørrelse (n) for indsats- (I) og kontrolgruppe (K) er det muligt at beregne standardiseret effektstørrelse (d) og t-statistik (t) ud fra nedenstående formler.

Standardiseret effektstørrelse (d):

$$d = \log HR \cdot \frac{\sqrt{6}}{\pi}$$

t-statistik (t):

$$t = \frac{\ln HR}{\frac{\ln CI_{upper} - \ln CI_{lower}}{2 \cdot 1,96} \cdot \sqrt{n_I + n_K}}$$

### 3.7 Metoder til beregning af p-værdi og varians for standardiseret effektstørrelse

Ved kendskab til standardiseret effektstørrelse (Cohen's d) og t-statistik (t) er det muligt at beregne p-værdi (p) og varians for standardiseret effektstørrelse ( $Var_d$ ) ud fra formlerne nedenfor.

p-værdi (p):

$$p = 2 \cdot P(T < -|t|)$$

Varians for standardiseret effektstørrelse ( $Var_d$ ):

$$Var_d = \frac{n_I + n_K}{n_I \cdot n_K} + \frac{d^2}{2 \cdot (n_I + n_K)}$$

# Bilag B: Definition og kilder for målgrupper og succesmål i SØMs vidensdatabase

Tabel B.1  
Detaljeret overblik over definitioner og kilder for målgrupper i SØMs vidensdatabase<sup>7</sup>

Afgrænsning af målgruppe	Anvendte registre og variable	Definition af SØM-succesmål
<b>Udsatte voksne</b>		
<b>Voksne i hjemløshed: 18-25 år</b>  <i>Voksne i alderen 18-25 år, som er brugere af herberg eller forsorgshjem efter servicelovens § 110.</i>	Afgrænsning af hjemløshed  <i>Personer der er registreret som brugere af herberg/forsorgshjem i registret Herberger og forsorgshjem (HERB_FORSORG_MV_F) i opgørelsesåret.</i>  <i>Alderen opgøres ultimo året jf. oplysninger fra Befolkningsregisteret (BEF).</i>	Ikke brug af herberg eller forsorgshjem  <i>Personer, som ikke er registreret i herberg eller forsorgshjem i registret Herberger og forsorgshjem (HERB_FORSORG_MV_F) året efter målgruppeåret.</i>
<b>Voksne i hjemløshed: 18-30 år</b>	Afgrænsning af hjemløshed	Ikke brug af herberg eller forsorgshjem

<sup>7</sup> Jf. SØM version 3.2.

Den Socialøkonomiske Investeringsmodel (SØM) version 3.4

Afgrænsning af målgruppe	Anvendte registre og variable	Definition af SØM-succes mål
<b>Udsatte voksne</b>		
<i>Voksne i alderen 18-30 år, som er brugere af herberg eller forsorgshjem efter servicelovens § 110.</i>	<i>Jf. målgruppen "Voksne i hjemløshed: 18-25 år"</i>	<i>Jf. målgruppen "Voksne i hjemløshed: 18-25 år"</i>
<b>Voksne i hjemløshed: 18-64 år</b>  <i>Voksne i alderen 18-64 år, som er brugere af herberg eller forsorgshjem efter servicelovens § 110.</i>	Afgrænsning af hjemløshed  <i>Jf. målgruppen "Voksne i hjemløshed: 18-25 år"</i>	Ikke brug af herberg eller forsorgshjem  <i>Jf. målgruppen "Voksne i hjemløshed: 18-25 år"</i>
<b>Voksne i hjemløshed, kortvarigt ophold: 18-64 år</b>  <i>Voksne i alderen 18-64 år, som er brugere af herberg eller forsorgshjem efter servicelovens § 110, og som er kategoriseret med kortvarigt ophold.</i>	Afgrænsning af hjemløshed  <i>Jf. målgruppen "Voksne i hjemløshed: 18-25 år".</i>  <i>Kategorisering af typen af ophold er foretaget ud fra en klyngeanalyse i R vha. funktionen PAM pba. antal ophold og det samlede antal dages ophold inden for de seneste 7 år. Kun personer, der har været 18 år + ultimo året i alle år i den 7-årige periode til og med opgørelsesåret indgår i målgruppen. Opgørelsesmetode følger (Benjaminsen &amp; Enemark, 2024).</i>	Ikke brug af herberg eller forsorgshjem  <i>Jf. målgruppen "Voksne i hjemløshed: 18-25 år"</i>

Afgrensning af målgruppe	Anvendte registre og variable	Definition af SØM-succes mål
<b>Udsatte voksne</b>		
<p><b>Voksne i hjemløshed, episodisk ophold: 18-64 år</b></p> <p><i>Voksne i alderen 18-64 år, som er brugere af herberg eller forsorgshjem efter servicelovens § 110, og som er kategoriseret med episodisk ophold.</i></p>	<p>Afgrensning af hjemløshed</p> <p><i>Jf. målgruppen "Voksne i hjemløshed, kortvarigt ophold: 18-64 år".</i></p>	<p>Ikke brug af herberg eller forsorgshjem</p> <p><i>Jf. målgruppen "Voksne i hjemløshed: 18-25 år"</i></p>
<p><b>Voksne i hjemløshed, langvarigt ophold: 18-64 år</b></p> <p><i>Voksne i alderen 18-64 år, som er brugere af herberg eller forsorgshjem efter servicelovens § 110, og som er kategoriseret med langvarigt ophold.</i></p>	<p>Afgrensning af hjemløshed</p> <p><i>Jf. målgruppen "Voksne i hjemløshed, kortvarigt ophold: 18-64 år".</i></p>	<p>Ikke brug af herberg eller forsorgshjem</p> <p><i>Jf. målgruppen "Voksne i hjemløshed: 18-25 år"</i></p>
<p><b>Voksne i hjemløshed, misbrug (ikke psykisk lidelse): 18-64 år</b></p> <p><i>Voksne i alderen 18-64 år, som er brugere af herberg eller forsorgshjem efter servicelovens § 110, og som er samtidig har et misbrug men ikke en psykisk lidelse.</i></p>	<p>Afgrensning af hjemløshed</p> <p><i>Jf. målgruppen "Voksne i hjemløshed: 18-25 år".</i></p> <p>Afgrensning af misbrug</p> <p><i>Personer i stofmisbrugs- eller alkoholbehandling i opgørelsesåret (SIB og NAB) OG/ELLER personer</i></p>	<p>Ikke brug af herberg eller forsorgshjem</p> <p>Ikke brug af herberg eller forsorgshjem</p> <p><i>Jf. målgruppen "Voksne i hjemløshed: 18-25 år"</i></p>

Afgrensning af målgruppe	Anvendte registre og variable	Definition af SØM-succes mål
<b>Udsatte voksne</b>		
	<p>registeret med en aktions- eller bidiagnose med en stof- eller alkoholrelateret diagnose, jf. bilag B.1, i forbindelse med sygehuskontakt (LPR/PSYK/UAF/LPR3) i opgørelsesåret.</p> <p>Afgrensning af psykisk lidelse</p> <p>Personer, der er diagnosticeret med en aktions- eller bidiagnose med en diagnosekode for psykisk funktionsnedsættelse, jf. bilag B.1, i forbindelse med sygehuskontakt (LPR/PSYK/UAF/LPR3) fem år op til og med opgørelsesåret.</p>	
<p><b>Voksne i hjemløshed, psykisk lidelse (ikke misbrug): 18-64 år</b></p> <p>Voksne i alderen 18-64 år, som er brugere af herberg eller forsorgshjem efter servicelovens § 110, og som er samtidig har en psykisk lidelse men ikke et misbrug.</p>	<p>Afgrensning af hjemløshed</p> <p>Jf. målgruppen "Voksne i hjemløshed: 18-25 år".</p> <p>Afgrensning af misbrug</p> <p>Jf. målgruppen "Voksne i hjemløshed, misbrug (ikke psykisk lidelse): 18-64 år".</p>	<p>Ikke brug af herberg eller forsorgshjem</p> <p>Jf. målgruppen "Voksne i hjemløshed: 18-25 år"</p>

Afgrænsning af målgruppe	Anvendte registre og variable	Definition af SØM-succes mål
<p><b>Udsatte voksne</b></p>		
	<p>Afgrænsning af psykisk lidelse</p> <p><i>Jf. målgruppen "Voksne i hjemløshed, misbrug (ikke psykisk lidelse): 18-64 år".</i></p>	
<p><b>Voksne i hjemløshed, psykisk lidelse og misbrug: 18-64 år</b></p> <p><i>Voksne i alderen 18-64 år, som er brugere af herberg eller forsorgshjem efter servicelovens § 110, og som er samtidig har et misbrug OG en psykisk lidelse.</i></p>	<p>Afgrænsning af hjemløshed</p> <p><i>Jf. målgruppen "Voksne i hjemløshed: 18-25 år".</i></p> <p>Afgrænsning af misbrug</p> <p><i>Jf. målgruppen "Voksne i hjemløshed, misbrug (ikke psykisk lidelse): 18-64 år".</i></p> <p>Afgrænsning af psykisk lidelse</p> <p><i>Jf. målgruppen "Voksne i hjemløshed, misbrug (ikke psykisk lidelse): 18-64 år".</i></p>	<p>Ikke brug af herberg eller forsorgshjem</p> <p><i>Jf. målgruppen "Voksne i hjemløshed: 18-25 år"</i></p>

Den Socialøkonomiske Investeringsmodel (SØM) version 3.4

Afgrensning af målgruppe	Anvendte registre og variable	Definition af SØM-succes mål
<b>Udsatte voksne</b>		
<p><b>Voksne i risiko for hjemløshed: 18-29 år</b></p> <p><i>Voksne mellem 18 og 29 år, som ifølge en risikomodel vurderes at have høj risiko for at tage ophold på en §110-boform for første gang.</i></p>	<p>Afgrensning af risiko for hjemløshed</p> <p><i>Der anvendes en lang række registre og variable til risikomodelen, der alle er anvendt i afgrænsningen af andre målgrupper i SØM. Det drejer sig blandt andet om registre vedrørende sociale forhold, beskæftigelse, sundhed, offentlig forsørgelse, socioøkonomi mm. Fra befolkningsregistret (BEF) anvendes oplysninger om fødselsdato til afgrænsning af alder.</i></p>	<p>Ikke brug af herberg eller forsorgshjem</p> <p><i>Jf. målgruppen "Voksne i hjemløshed: 18-25 år"</i></p>
<p><b>Voksne i risiko for hjemløshed: 30-64 år</b></p> <p><i>Voksne mellem 30 og 64 år, som ifølge en risikomodel vurderes at have høj risiko for at tage ophold på en §110-boform for første gang.</i></p>	<p>Afgrensning af risiko for hjemløshed</p> <p><i>Jf. målgruppen "Voksne i risiko for hjemløshed: 18-29 år"</i></p>	<p>Ikke brug af herberg eller forsorgshjem</p> <p><i>Jf. målgruppen "Voksne i hjemløshed: 18-25 år"</i></p>
<p><b>Voksne med moderate psykiske lidelser, samlet: 18-64 år</b></p> <p><i>Voksne i alderen 18-64 år, der i forbindelse med kontakt med enten et psykiatrisk eller somatisk hospital, modtager en aktions- eller bidiagnose af moderat karakter. Personer, der desuden modtager en diagnose af svær karakter, ekskluderes</i></p>	<p>Afgrensning af moderate psykiske lidelser</p> <p><i>Målgruppen er afgrænset til personer der i løbet af dataperioden (1968-2021) er registreret i Landspatientregisteret (LPR 1994-2019), Landspatientregisteret psykiatri (PSYK 1968-2019), eller</i></p>	<p>Begrænset kontakt til psykiatrien</p> <p><i>Personer, som i det efterfølgende år ikke har kontakt med psykiatrisk eller somatisk hospitalsvæsen, hvor der registreres en psykisk aktions- eller bidiagnose, og som</i></p>

Den Socialøkonomiske Investeringsmodel (SØM) version 3.4

Afgrensning af målgruppe	Anvendte registre og variable	Definition af SØM-successmål
<p><b>Udsatte voksne</b></p>		
<p>af gruppen. Kategorien "moderate psykiske lidelser" omfatter bl.a. depression og angstlidelser, mens kategorien "svære psykiske lidelser" bl.a. omfatter skizofreni og bipolar lidelse.</p>	<p>Landspatientregistret (LPR3 2019-2021) med en aktions- eller bidiagnose (C_DIAGTYPE = A eller B) relateret til moderat psykisk lidelse, jf. bilag B.1 Voksne der også er diagnosticeret med en svær psykisk lidelse, vil kun fremgå af målgruppen Voksne med svære psykiske lidelser. Målgruppen afgrænses fem år tilbage i tid. Dvs. hvis en person senest er diagnosticeret i 2013, da vil personen indgå i målgruppen til og med 2018.</p> <p>Alderen opgøres ultimo året jf. oplysninger fra Befolkningsregisteret (BEF).</p>	<p>maksimalt har én kontakt hos psykiatrien eller distriktskykiatrien via sygesikringen.</p>
<p><b>Voksne med moderate psykiske lidelser, arbejdsmarkedspare ledige: 18-64 år</b></p> <p>Jf. målgruppen "Voksne med moderate psykiske lidelser, samlet: 18-64 år". Personerne er derudover arbejdsmarkedspare.</p>	<p>Afgrensning af moderate psykiske lidelser</p> <p>Jf. målgruppen "Voksne med moderate psykiske lidelser, samlet: 18-64 år"</p> <p>Afgrensning af arbejdsmarkedspare ledige</p> <p>Personer registreret som dagpengemodtagere eller jobparate kontanthjælpsmodtagere (inkl. selvforsørgelses- og hjemsendelsesydelse samt og overgangsydelse,</p>	<p>Beskæftigelse (over 0 timer om ugen), fleksjob eller uddannelse</p> <p>Personer, som er i beskæftigelse, uddannelse eller på barselsdagpenge i uge 48 i kalenderåret efter målgruppeafgrænsningen, jf. DREAM. Beskæftigelse defineres som at være registreret med en beskæftigelsesgrad i november. Fleksjob er ydelseskoden 771. Uddannelse er ydelseskoderne 651, 652 og 661. Barselsdagpenge er ydelseskoden 881.</p>

Den Socialøkonomiske Investeringsmodel (SØM) version 3.4

Afgrensning af målgruppe	Anvendte registre og variable	Definition af SØM-succes mål
Udsatte voksne		
	<p><i>jobparat) eller på uddannelseshjælp (åbenlyst uddannelsesparat) i størstedelen af målgruppeåret (mere end 26 uger) i DREAM, jf. ydelseskoderne: 111, 115, 151, 152, 153, 213-219, 231, 299, 130-139, 160-169, 140-149.</i></p>	
<p><b>Voksne med moderate psykiske lidelser, beskæftigede: 18-64 år</b></p> <p><i>Jf. målgruppen "Voksne med moderate psykiske lidelser, samlet: 18-64 år".</i></p> <p><i>Jf. målgruppen "Voksne med moderate psykiske lidelser, samlet: 18-64 år". Personerne er derudover i beskæftigelse.</i></p>	<p>Afgrensning af moderate psykiske lidelser</p> <p><i>Jf. målgruppen "Voksne med moderate psykiske lidelser, samlet: 18-64 år"</i></p> <p>Afgrensning af beskæftigelse</p> <p><i>Personer registreret i ordinær beskæftigelse eller fleksjob i størstedelen af målgruppeåret (mere end 26 uger) i DREAM. Ordinær beskæftigelse defineres som at være registreret med en branchekode i DREAM og samtidig ikke er registreret med en ydelseskode. Fleksjob er ydelseskoden 771.</i></p>	<p>Ordinær beskæftigelse, fleksjob eller uddannelse</p> <p><i>Personer, som er i ordinær beskæftigelse, fleksjob, uddannelse eller på barseldagpenge i uge 48 i kalenderåret efter målgruppeafgrænsningen. Ordinær beskæftigelse defineres som at være registreret med en beskæftigelsesgrad i DREAM i november og samtidig ikke været registreret med en ydelseskode i uge 48. Fleksjob er ydelseskoden 771. Uddannelse er afgrænset til at omfatte personer berettiget til SU med ydelseskoderne 651, 652 og 661. Barseldagpenge er ydelseskoden 881.</i></p>
<p><b>Voksne med moderate psykiske lidelser, førtidspensionister: 18-64 år</b></p>	<p>Afgrensning af moderate psykiske lidelser</p>	<p>Beskæftigelse eller uddannelse</p>

Afgrensning af målgruppe	Anvendte registre og variable	Definition af SØM-succes mål
<p><b>Udsatte voksne</b></p>		
<p><i>Jf. målgruppen "Voksne med moderate psykiske lidelser, samlet: 18-64 år". Personerne er derudover førtidspensionister.</i></p>	<p><i>Jf. målgruppen "Voksne med moderate psykiske lidelser, samlet: 18-64 år"</i></p> <p>Afgrensning af førtidspension</p> <p><i>Personer registreret som modtagere af førtidspension eller i skånejob i størstedelen af målgruppeåret (mere end 26 uger) i DREAM, jf. ydelseskoderne: 781, 783 og 784.</i></p>	<p><i>Jf. målgruppen "Voksne med moderate psykiske lidelser, ledige: 18-64 år"</i></p>
<p><b>Voksne med moderate psykiske lidelser, sygemeldte: 18-64 år</b></p> <p><i>Jf. målgruppen "Voksne med moderate psykiske lidelser, samlet: 18-64 år". Personerne er derudover sygemeldte.</i></p>	<p>Afgrensning af moderate psykiske lidelser</p> <p><i>Jf. målgruppen "Voksne med moderate psykiske lidelser, samlet: 18-64 år"</i></p> <p>Afgrensning af sygemeldte</p> <p><i>Personer registreret som sygedagpenge modtagere eller i jobafklaringsforløb størstedelen af målgruppeåret (mere end 26 uger) i DREAM, jf. ydelseskoderne: 774, 890-899, 870-878.</i></p>	<p>Beskæftigelse eller uddannelse</p> <p><i>Jf. målgruppen "Voksne med moderate psykiske lidelser, ledige: 18-64 år"</i></p>

Den Socialøkonomiske Investeringsmodel (SØM) version 3.4

Afgrensning af målgruppe	Anvendte registre og variable	Definition af SØM-succes mål
<p><b>Udsatte voksne</b></p>		
<p><b>Voksne med moderate psykiske lidelser, ikke-arbejdsmarkedspare ledige: 18-29 år</b></p> <p><i>Voksne i alderen 18-29 år med moderate psykiske lidelser, jf. målgruppen "Voksne med moderate psykiske lidelser, samlet: 18-64 år". Personerne er derudover ikke-arbejdsmarkedspare ledige.</i></p>	<p>Afgrensning af moderate psykiske lidelser</p> <p><i>Jf. målgruppen "Voksne med moderate psykiske lidelser, samlet: 18-64 år"</i></p> <p>Afgrensning af ikke-arbejdsmarkedspare ledige</p> <p><i>Personer registreret som aktivitetsparate kontanthjælpsmodtagere (inkl. selvforsørgelses- og hjemsendelsesydelse samt og overgangsydelse, aktivitetsparat), på uddannelseshjælp (uddannelses- og uddannelsesparat), for-revalidering, revalidering, ressourceforløb eller ledighedsydelse i størstedelen af målgruppeåret (mere end 26 uger) i DREAM, jf. ydelseskoderne: 700-709, 710-719, 730-739, 720-729, 750-759, 760-769, 810-819, 740-748.</i></p>	<p>Beskæftigelse eller uddannelse</p> <p><i>Jf. målgruppen "Voksne med moderate psykiske lidelser, ledige: 18-64 år"</i></p>
<p><b>Voksne med moderate psykiske lidelser, ikke-arbejdsmarkedspare ledige: 30-64 år</b></p> <p><i>Voksne i alderen 30-64 år med moderate psykiske lidelser, jf. målgruppen "Voksne med moderate psykiske lidelser, samlet: 18-64 år"</i></p>	<p>Afgrensning af moderate psykiske lidelser</p> <p><i>Jf. målgruppen "Voksne med moderate psykiske lidelser, samlet: 18-64 år"</i></p>	<p>Beskæftigelse eller uddannelse</p> <p><i>Jf. målgruppen "Voksne med moderate psykiske lidelser, ledige: 18-64 år"</i></p>

Afgrænsning af målgruppe	Anvendte registre og variable	Definition af SØM-succes mål
<p><b>Udsatte voksne</b></p>		
<p>18-64 år". Personerne er derudover ikke-arbejdsmarkedsparete ledige.</p>	<p>Afgrænsning af ikke-arbejdsmarkedsparete ledige</p> <p>Jf. målgruppen "Voksne med moderate psykiske lidelser, ikke-arbejdsmarkedsparete ledige: 18-29 år"</p>	
<p><b>Voksne med svære psykiske lidelser, samlet: 18-64 år</b></p> <p>Voksne i alderen 18-64 år, der i forbindelse med kontakt med enten et psykiatrisk eller somatisk hospital, modtager en aktions- eller bidiagnose af svær karakter. Kategorien "moderate psykiske lidelser" omfatter bl.a. depression og angstlidelser, mens kategorien "svære psykiske lidelser" bl.a. omfatter skizofreni og bipolar lidelse.</p>	<p>Afgrænsning af svære psykiske lidelser</p> <p>Personer der i løbet af dataperioden (1968-2021) er registreret i Landspatientregisteret (LPR 1994-2019), Landspatientregisteret psykiatri (PSYK 1968-2019), eller Landspatientregistret (LPR3 2019-2021) med en aktions- eller bidiagnose (C_DIAGTYPE = A eller B) relateret til svær psykisk lidelse, jf. bilag B.</p> <p>Målgruppen afgrænses fem år tilbage i tid. Dvs. hvis en person senest er diagnosticeret i 2013, da vil personen indgå i målgruppen til og med 2018.</p> <p>Alderen opgøres ultimo året jf. oplysninger fra Befolkningsregisteret (BEF).</p>	<p>Begrænset kontakt til psykiatrien</p> <p>Personer, som i det efterfølgende år ikke har akut kontakt med psykiatrisk eller somatisk hospitalsvæsen, hvor der registreres en psykisk aktions- eller bidiagnose. Ambulante forløb tillades.</p>

Den Socialøkonomiske Investeringsmodel (SØM) version 3.4

Afgrænsning af målgruppe	Anvendte registre og variable	Definition af SØM-succes mål
<b>Udsatte voksne</b>		
<p><b>Voksne med svære psykiske lidelser, arbejdsmarkedspare ledige: 18-64 år</b></p> <p><i>Jf. målgruppen "Voksne med svære psykiske lidelser, samlet: 18-64 år". Personerne er derudover arbejdsmarkedspare.</i></p>	<p>Afgrænsning af svære psykiske lidelser</p> <p><i>Jf. målgruppen "Voksne med svære psykiske lidelser, samlet: 18-64 år"</i></p> <p>Afgrænsning af arbejdsmarkedspare ledige</p> <p><i>Jf. målgruppen "Voksne med moderate psykiske lidelser, arbejdsmarkedspare ledige: 18-64 år"</i></p>	<p>Beskæftigelse eller uddannelse</p> <p><i>Jf. målgruppen "Voksne med moderate psykiske lidelser, ledige: 18-64 år"</i></p>
<p><b>Voksne med svære psykiske lidelser, beskæftigede: 18-64 år</b></p> <p><i>Jf. målgruppen "Voksne med svære psykiske lidelser, samlet: 18-64 år". Personerne er derudover i beskæftigelse.</i></p>	<p>Afgrænsning af svære psykiske lidelser</p> <p><i>Jf. målgruppen "Voksne med svære psykiske lidelser, samlet: 18-64 år"</i></p> <p>Afgrænsning af beskæftigelse</p> <p><i>Jf. målgruppen "Voksne med moderate psykiske lidelser, beskæftigede: 18-64 år"</i></p>	<p>Ordinær beskæftigelse, fleksjob eller uddannelse</p> <p><i>Jf. målgruppen "Voksne med moderate psykiske lidelser, beskæftigede: 18-64 år"</i></p>

Den Socialøkonomiske Investeringsmodel (SØM) version 3.4

Afgrensning af målgruppe	Anvendte registre og variable	Definition af SØM-succes mål
<b>Udsatte voksne</b>		
<p><b>Voksne med svære psykiske lidelser, førtidspensionister: 18-64 år</b></p> <p><i>Jf. målgruppen "Voksne med svære psykiske lidelser, samlet: 18-64 år". Personerne er derudover førtidspensionister.</i></p>	<p>Afgrensning af svære psykiske lidelser</p> <p><i>Jf. målgruppen "Voksne med svære psykiske lidelser, samlet: 18-64 år"</i></p> <p>Afgrensning af førtidspension</p> <p><i>Jf. målgruppen "Voksne med moderate psykiske lidelser, førtidspensionister: 18-64 år"</i></p>	<p>Beskæftigelse eller uddannelse</p> <p><i>Jf. målgruppen "Voksne med moderate psykiske lidelser, ledige: 18-64 år"</i></p>
<p><b>Voksne med svære psykiske lidelser, sygemeldte: 18-64 år</b></p> <p><i>Jf. målgruppen "Voksne med svære psykiske lidelser, samlet: 18-64 år". Personerne er derudover sygemeldte.</i></p>	<p>Afgrensning af svære psykiske lidelser</p> <p><i>Jf. målgruppen "Voksne med svære psykiske lidelser, samlet: 18-64 år"</i></p> <p>Afgrensning af sygemeldte</p> <p><i>Jf. målgruppen "Voksne med moderate psykiske lidelser, sygemeldte: 18-64 år"</i></p>	<p>Beskæftigelse eller uddannelse</p> <p><i>Jf. målgruppen "Voksne med moderate psykiske lidelser, ledige: 18-64 år"</i></p>

Den Socialøkonomiske Investeringsmodel (SØM) version 3.4

Afgrensning af målgruppe	Anvendte registre og variable	Definition af SØM-succes mål
<p><b>Udsatte voksne</b></p>		
<p><b>Voksne med svære psykiske lidelser, ikke-arbejdsmarkedspare ledige: 18-29 år</b></p> <p><i>Voksne i alderen 18-29 år med svære psykiske lidelser, jf. målgruppen "Voksne med svære psykiske lidelser, samlet: 18-64 år". Personerne er derudover ikke-arbejdsmarkedspare ledige.</i></p>	<p>Afgrensning af svære psykiske lidelser</p> <p><i>Jf. målgruppen "Voksne med svære psykiske lidelser, samlet: 18-64 år"</i></p> <p>Afgrensning af ikke-arbejdsmarkedspare ledige</p> <p><i>Jf. målgruppen "Voksne med moderate psykiske lidelser, ikke-arbejdspare ledige: 18-29 år"</i></p>	<p>Beskæftigelse eller uddannelse</p> <p><i>Jf. målgruppen "Voksne med moderate psykiske lidelser, ledige: 18-64 år"</i></p>
<p><b>Voksne med svære psykiske lidelser, ikke-arbejdsmarkedspare ledige: 30-64 år</b></p> <p><i>Voksne i alderen 30-64 år med svære psykiske lidelser, jf. målgruppen "Voksne med svære psykiske lidelser, samlet: 18-64 år". Personerne er derudover ikke-arbejdsmarkedspare ledige.</i></p>	<p>Afgrensning af svære psykiske lidelser</p> <p><i>Jf. målgruppen "Voksne med svære psykiske lidelser, samlet: 18-64 år"</i></p> <p>Afgrensning af ikke-arbejdsmarkedspare ledige</p> <p><i>Jf. målgruppen "Voksne med moderate psykiske lidelser, ikke-arbejdspare ledige: 30-64 år"</i></p>	<p>Beskæftigelse eller uddannelse</p> <p><i>Jf. målgruppen "Voksne med moderate psykiske lidelser, ledige: 18-64 år"</i></p>

Den Socialøkonomiske Investeringsmodel (SØM) version 3.4

Afgrensning af målgruppe	Anvendte registre og variable	Definition af SØM-succes mål
<p><b>Udsatte voksne</b></p>		
<p><b>Voksne med stofmisbrug, i substitutionsbehandling: 18-64 år</b></p> <p>Voksne i alderen 18-64 år, der er i substitutionsbehandling for stofmisbrug.</p>	<p>Afgrensning af stofmisbrug</p> <p>Personer der afslutter behandling for stofmisbrug i Register over Stofmisbrugere i Behandling (SIB). Målgruppen afgrænses så personer medtages i målgruppen året inden de afslutter behandlingen. Dvs., hvis en person afslutter behandling i 2009, medtages personen i målgruppen for 2008, mens succes/ikke-succes opgøres i 2009.</p> <p>Personer placeres i målgruppen med substitutionsbehandling, hvis blot en af følgende variable er udfyldt: ORDINERETBENZODIAZEPINERDAGEINDT, ORDINERETBUPRENORPHINDAGEINDTAGE, ORDINERETHEROINDATAINDTAGESENES, ORDINERETMETADONDAGEINDTAGETSENE, ORDINERETBENZODIAZEPINERFOERSTEB, ORDINERETBUPRENORPHINFOERSTEBRUG, ORDINERETHEROINFOERSTEBRUGALDERK, ORDINERETMETADONFOERSTEBRUGALDER, ORDINERETBENZODIAZEPINERINDTAGEL, ORDINERETBENZODIAZEPINERTYPISKIN, ORDINERETBUPRENORPHININDTAGELSESE, ORDINERETBUPRENORPHINTYISKINDTAG, ORDINERETHEROININDTAGELSESHYPPIG.</p>	<p>Afslutter misbrugsbehandling med "færdigbehandlet" som afslutningsårsag.</p> <p>Borgerens behandlingsforløb i Register over Stofmisbrugere i Behandling (SIB) afsluttes med afslutningsårsag "færdigbehandlet" (BEHANDLINGAFSLUTTETÅRSAGKODE = 01) i løbet af året. Har borgeren flere forløb i løbet af året, anvendes det sidste.</p>

Den Socialøkonomiske Investeringsmodel (SØM) version 3.4

Afgrænsning af målgruppe	Anvendte registre og variable	Definition af SØM-succes mål
<p><b>Udsatte voksne</b></p>		
	<p>ORDINERETHEROINTYPISKINDTAGELSE, ORDINERETMETADONINDTAGELSESHYPI, ORDINERETMETADONTYPISKINDTAGELSE.</p> <p>En borger ekskluderes af målgruppen, hvis vedkommende afslutter behandling i det efterfølgende år, og afslutningsårsag (BEHANDLINGAFSLUTTETÅRSAGKODE) mangler (da succes/ikke-succes derved ikke kan afgøres).</p> <p>Målgruppen afgrænses i de angivne aldersgrupper på baggrund af oplysninger fra Befolkningsregistret (BEF). Alderen opgøres ultimo året.</p>	
<p><b>Voksne med stofmisbrug, ikke i substitutionsbehandling: 18-24 år</b></p> <p>Voksne i alderen 18-24 år, der er i anden behandling end substitutionsbehandling for stofmisbrug.</p>	<p>Afgrænsning af stofmisbrug</p> <p>Jf. målgruppen "Voksne med stofmisbrug, i substitutionsbehandling: 18-64 år"</p>	<p>Afslutter misbrugsbehandling med "færdigbehandlet" som afslutningsårsag.</p> <p>Borgerens behandlingsforløb i Register over Stofmisbrugere i Behandling (SIB) afsluttes med afslutningsårsag "færdigbehandlet" (BEHANDLINGAFSLUTTETÅRSAGKODE = 01) i løbet af</p>

Afgrensning af målgruppe	Anvendte registre og variable	Definition af SØM-succes mål
<b>Udsatte voksne</b>		
		<p>året. Har borgeren flere forløb i løbet af året, anvendes det sidste.</p>
<p><b>Voksne med stofmisbrug, ikke i substitutionsbehandling: 25-64 år</b></p> <p><i>Voksne i alderen 25-64 år, der er i anden behandling end substitutionsbehandling for stofmisbrug.</i></p>	<p>Afgrensning af stofmisbrug</p> <p><i>Jf. målgruppen "Voksne med stofmisbrug, i substitutionsbehandling: 18-64 år"</i></p>	<p>Afslutter misbrugsbehandling med "færdigbehandlet" som afslutningsårsag.</p> <p><i>Borgerens behandlingsforløb i Register over Stofmisbrugere i Behandling (SIB) afsluttes med afslutningsårsag "færdigbehandlet" (BEHANDLINGAFSLUTTETÅRSAGKODE = 01) i løbet af året. Har borgeren flere forløb i løbet af året, anvendes det sidste.</i></p>
<p><b>Voksne med alkoholmisbrug: 18-64 år</b></p> <p><i>Voksne i alderen 18-64 år, der er i substitutionsbehandling for alkoholmisbrug.</i></p>	<p>Afgrensning af alkoholmisbrug</p> <p><i>Personer der afslutter behandling for alkoholmisbrug i Det Nationale Alkoholbehandlingsregister (NAB) i løbet af det efterfølgende år. Dvs., hvis en borger afslutter behandling i 2009, medtages borgeren i målgruppen for 2008. En borger ekskluderes af målgruppen, hvis vedkommende afslutter behandling i det efterfølgende år, og afslutningsårsag (TXAFSLUTNINGSAARSAG) mangler, da succes/ikke-succes derved ikke kan afgøres.</i></p>	<p>Afslutter misbrugsbehandling med "færdigbehandlet" som afslutningsårsag.</p> <p><i>Borgerens behandlingsforløb i Det Nationale Alkoholbehandlingsregister (NAB) afsluttes med afslutningsårsag "færdigbehandlet" (TXAFSLUTNINGSAARSAG = 1) i løbet af året. Har borgeren flere forløb i løbet af året, anvendes det sidste.</i></p>

Afgrænsning af målgruppe	Anvendte registre og variable	Definition af SØM-succes mål
<b>Udsatte voksne</b>		
	<p>Målgruppen afgrænses på baggrund af oplysninger fra Befolkningsregistret (BEF). Alderen opgøres ultimo året.</p>	
<p><b>Voksne med psykiske lidelser og samtidigt misbrug</b></p> <p>Inkluderer følgende undermålgrupper:</p> <ol style="list-style-type: none"> <li>1) Voksne med moderate psykiske lidelser og alkoholmisbrug: 18-64 år</li> <li>2) Voksne med svære psykiske lidelser og alkoholmisbrug: 18-64 år</li> <li>3) Voksne med moderate psykiske lidelser og stofmisbrug, substitutionsbehandling: 18-64 år</li> <li>4) Voksne med svære psykiske lidelser og stofmisbrug, substitutionsbehandling: 18-64 år</li> <li>5) Voksne med moderate psykiske lidelser og stofmisbrug, ingen substitutionsbehandling: 18-24 år</li> <li>6) Voksne svære psykiske lidelser og stofmisbrug, ingen substitutionsbehandling: 18-24 år</li> <li>7) Voksne med moderate psykiske lidelser og stofmisbrug, ingen substitutionsbehandling: 25-64 år</li> <li>8) Voksne med svære psykiske lidelser og stofmisbrug, ingen substitutionsbehandling: 25-64 år</li> </ol>	<p>Afgrænsning af moderate psykiske lidelser</p> <p>Jf. målgruppen "Voksne med moderate psykiske lidelser, samlet: 18-64 år"</p> <p>Afgrænsning af svære psykiske lidelser</p> <p>Jf. målgruppen "Voksne med svære psykiske lidelser, samlet: 18-64 år"</p> <p>Derudover betinges der yderligere på, at borgeren indgår i en af de følgende målgrupper:</p> <ol style="list-style-type: none"> <li>a. Voksne med alkoholmisbrug (18-64 år)</li> <li>b. Stofmisbrug: i substitutionsbehandling (18-64 år)</li> <li>c. Stofmisbrug: ikke i substitutionsbehandling (18-24 år) d. Stofmisbrug: ikke i substitutionsbehandling (25-64 år)</li> </ol>	<p>Begrænset kontakt til psykiatrien baseret på moderat/svære psykiske lidelser:</p> <p>Jf. målgruppen "Voksne med moderate psykiske lidelser, samlet: 18-64 år"</p> <p>eller</p> <p>målgruppen "Voksne med svære psykiske lidelser, samlet: 18-64 år"</p>

Afgrensning af målgruppe	Anvendte registre og variable	Definition af SØM-succesmål
<b>Udsatte voksne</b>		
	<i>Målgruppen afgrænses på baggrund af oplysninger fra Befolkningsregistret (BEF). Alderen opgøres ultimo året.</i>	
<p><b>Modtagere af efterværn, under uddannelse: 18-22 år</b></p> <p><i>Modtagere af efterværn i alderen 18-22 år, som er indskrevet på en uddannelse ved kalenderårets udgang.</i></p>	<p>Afgrensning af efterværn</p> <p><i>Information om efterværnsmodtagere udtrækkes fra forløbsregistrene:</i></p> <ul style="list-style-type: none"> <li><i>- Børn og Unge Forebyggende Foranstaltninger (BUFO), med paragrafkode (PGF) 250, 252, 270, 271, 272, 273, 275, 280, 290</i></li> <li><i>- Børn og Unge Anbragte Forløbsregister (BUAF) med anbringelsessted type (ANSTED_KLAS) 1- 9, 11-17 og forløb påbegyndt på eller efter dagen for den 18-års fødselsdag (fra BEF).</i></li> </ul> <p><i>Befolkningen (BEF), hvor alder pr 31. december i året er 18-22 år samt information om 18-års fødselsdag.</i></p> <p>Afgrensning af uddannelse</p>	<p>Afslutter eller fortsat under uddannelse</p> <p><i>Personer, som i det efterfølgende år afslutter en uddannelse, eller fortsat er under en (hvilken som helst) uddannelse ved udgangen af året</i></p>

Afgrensning af målgruppe	Anvendte registre og variable	Definition af SØM-succes mål
<b>Udsatte voksne</b>		
	<p><i>Det komprimerede elevregister (KOTRE) hvor slutdatoen for igangværende uddannelse (UDD) tidligst er i kalenderåret efter målgruppeafgrænsningen.</i></p>	
<p><b>Modtagere af efterværn, ikke under uddannelse: 18-22 år</b></p> <p><i>Modtagere af efterværn i alderen 18-22 år, som ikke er indskrevet på en uddannelse ved kalenderårets udgang.</i></p>	<p>Afgrensning af efterværn</p> <p><i>Jf. målgruppen "Modtagere af efterværn, under uddannelse: 18-22 år"</i></p> <p>Afgrensning af ikke under uddannelse</p> <p><i>Det komprimerede elevregister (KOTRE), hvor slutdato (ELEV3_VTIL) for igangværende uddannelse (UDD) enten er i året eller UDD er blank i året.</i></p>	<p>Under uddannelse eller øget/fastholdt beskæftigelse</p> <p><i>Personer, som i det efterfølgende år afslutter en uddannelse, er under uddannelse eller har øget/fastholdt sin beskæftigelse ved udgangen af året, dvs.</i></p> <ul style="list-style-type: none"> <li><i>• i beskæftigelse i mindst én måned, hvis individet ikke var i beskæftigelse i målgruppeåret, eller</i></li> <li><i>• i beskæftigelse i samme antal eller flere måneder som i målgruppeåret, hvis individet var registreret som beskæftiget i mindst én måned i målgruppeåret</i></li> </ul> <p><i>Beskæftigelse opgøres på baggrund af BRANCHE_YYYY_MM-koden i DREAM.</i></p>
<p><b>Voksne med senfølger efter seksuelle overgreb: 18-64 år</b></p> <p><i>Personer i alderen 18-64 år der har været udsat for et seksuelt overgreb inden personen fyldte 18 år og som 18+-</i></p>	<p>Afgrensning af seksuelle overgreb i barndommen</p> <p><i>Personer som i en alder under 18 år enten:</i></p>	<p>Begrænset kontakt til psykiatrien</p>

Afgrensning af målgruppe	Anvendte registre og variable	Definition af SØM-succes mål
<p><b>Udsatte voksne</b></p>		
<p>årlig registreres med udvalgte psykiske lidelser og/eller misbrugsproblematik.</p>	<ul style="list-style-type: none"> <li>• er registreret som offer under 18 år for en seksualforbrydelse med gerningskoder 1110505 - 1180706 (KROF), eller</li> <li>• er registreret i Landspatientregisteret (LPR 1994-2019), Landspatientregisteret psykiatri (PSYK 1968-2019), eller Landspatientregistret (LPR3 2019-2021) med en aktions- eller bidiagnose (C_DIAGTYPE = A eller B) med diagnosekoden DT742 - Seksuelt overgreb (C_DIAG).</li> </ul> <p>Afgrensning af psykiske lidelser:</p> <p>Personer i alderen 18-64 år der er registreret i Landspatientregisteret (LPR 1994-2019), Landspatientregisteret psykiatri (PSYK 1968-2019), eller Landspatientregistret (LPR3 2019-2021) med en aktions- eller bidiagnose (C_DIAGTYPE = A eller B) med en af følgende diagnosekoder (C_DIAG):</p> <p>Skizofreni (DF20*-DF25*, DF28*, DF29*)</p> <p>Affektive sindslidelser (DF30*-DF34*, DF38*, DF39*)</p> <p>Angst og belastningsreaktioner (DF40*-DF45*, DF48*)</p> <p>Adfærdssændringer (DF50*-DF55*, DF59*)</p>	<p>Jf. målgruppen "Voksne med moderate psykiske lidelser, samlet: 18-64 år"</p>

Den Socialøkonomiske Investeringsmodel (SØM) version 3.4

Afgrensning af målgruppe	Anvendte registre og variable	Definition af SØM-succes mål
<p><b>Udsatte voksne</b></p>		
	<p><i>Personlighedsforstyrrelser (DF60*-DF63*, DF65*, DF66*, DF68*, DF69*).</i></p> <p>Afgrensning af misbrugsproblematik:</p> <p><i>Personer i alderen 18-64 år der indgår i en af de følgende målgrupper:</i></p> <ol style="list-style-type: none"> <li><i>a. Voksne med alkoholmisbrug (18-64 år)</i></li> <li><i>b. Stofmisbrug: i substitutionsbehandling (18-64 år)</i></li> <li><i>c. Stofmisbrug: ikke i substitutionsbehandling (18-24 år)</i></li> <li><i>d. Stofmisbrug: ikke i substitutionsbehandling (25-64 år)</i></li> </ol> <p><i>Målgruppen afgrænses på baggrund af oplysninger fra Befolkningsregistret (BEF). Alderen opgøres ultimo året.</i></p>	
<p><b>Voldsudsatte i nære relationer: 18-64 år</b></p> <p><i>Personer i alderen 18-64 år, der har været udsat for vold hvor voldsudøveren er en af følgende</i></p> <ul style="list-style-type: none"> <li><i>• Samboende eller tidligere samboende familiemedlemmer.</i></li> </ul>	<p>Afgrensning af voldsudsatte i nære relationer</p> <p><i>Ofre for en seksual-, volds-, ejendoms- og andre forbrydelser eller efter lov om tilhold, bortvisning og opholdsforbud med en af følgende gemingskoder (fire første cifre) i KROF: - 1110 - Blodskam mv. - 1120 Voldtægt mv. - 1140 - heteroseksuelle</i></p>	<p>Ingen kontakt med psykiater eller psykolog</p> <p><i>Personen har i Sygesikringsregistret (SSSY) ikke registreret hverken kontakt til psykiater eller psykolog (SPEC = 24 eller 35) i løbet af året.</i></p>

Afgrensning af målgruppe	Anvendte registre og variable	Definition af SØM-successmål
<p><b>Udsatte voksne</b></p>		
<ul style="list-style-type: none"> <li>• Tidligere eller nuværende ægtefæller, uanset sambostatus.</li> <li>• Samboende eller tidligere samboende partnere.</li> </ul>	<p>sædelighedsforbrydelser i øvrigt - 1145 -                      Seksualforbrydelse i øvrigt - 1160 - Homoseksuelle                      sædelighedsforbrydelser i øvrigt - 1172 -                      Blufærdighedskrænkelser v. beføling - 1174 -                      Blufærdighedskrænkelser v. blotteri - 1176 -                      Blufærdighedskrænkelser i øvrigt - 1240 - Forsøg på                      manddrab - 1250 - Psykisk vold - 1252 - Simpel vold - 1255                      Alvorligere vold - 1258 - Særlig alvorlig vold - 1286 -                      Forbrydelse mod liv og legeme - 1289 - Forbrydelse mod                      den pers. frihed - 1292 - Trusler - 1336 - Tyverier fra                      person - 1366 - Afpresning og åger - 1380 - Røveri - 1485 -                      Freds- og æreskrænkelser - 3810 - Lov om tilhold,                      bortvisning og opholdsforbud. Følgende gerningskoder er                      udeladt: 1110505, 1110525, 1110526, 1110540, 140520,                      1140545, 1140555, 1140565, 1145560, 1145565,                      1145570, 1145575, 1160505, 1160525, 1160530, 1286505,                      1286510, 1286520, 1289720, 1292515, 3810205-3810914,                      3810922-3870505.</p> <p>Ofret (KROF) og voldsudøveren (KRSI) kobles via                      journalnummer (JOURNR) og målgruppen afgrænses til                      ofre i aldersgruppen hvor voldsudøveren har haft samme                      familie som ofret (FAMILIEID) eller været offerets                      ægtefælle (AEGTE_ID) eller samboende partner</p>	

Afgrænsning af målgruppe	Anvendte registre og variable	Definition af SØM-succes mål
<b>Udsatte voksne</b>		
	<i>(E_FAEELLE_ID) på baggrund af oplysninger fra Befolkningsregistret (BEF). Alderen opgøres ultimo året.</i>	
<p><b>Voksne løsladt fra fængsel og arresthus (18-64 år)</b></p> <p><i>Voksne i alderen 18-64 år, der i løbet af året er registreret som løsladt fra et fængsel eller arresthus efter afsoning af en ubetinget frihedsstraf.</i></p>	<p>Afgrænsning af løsladt fra fængsel og arresthus</p> <p><i>Personer, der i løbet af året er registreret som løsladt fra et fængsel eller arresthus efter afsoning (IND_LOESKOD) af en ubetinget frihedsstraf<sup>8</sup> i Kriminalstatistik indsættelser (KRIN). Fodlænkeafsonere (IND_FGSLSTED=9050) samt personer, der er under 18 år ved start på afsoning, indgår ikke i målgruppen. Målgruppeperioden er 2008-2015.</i></p> <p><i>Målgruppen afgrænses til aldersgruppen 18-64 år på baggrund af oplysninger fra Befolkningsregistret (BEF). Alderen opgøres ultimo året. Målgruppen afgrænses yderligere til personer, der også er registreret i BEF ultimo det efterfølgende kalenderår.</i></p>	<p>Intet recidiv</p> <p><i>1) Personen er i Kriminalstatistik afgørelser (KRAF) ikke registreret med en gerning begået inden for to år efter løsladelse, som fører en til fældende strafferetlig afgørelse inden for tre kalenderår efter løsladelse<sup>9</sup>.</i></p> <p>Intet recidiv til ubetinget fængsel</p> <p><i>2) Som 1) men mindre streng betingelse, da succes opnås, hvis der ikke er tale om afgørelser til ubetinget fængsel.</i></p> <p>Forbedret tilknytning til arbejdsmarkedet eller uddannelse</p>

<sup>8</sup> En afgørelse defineres som ubetinget fængsel, hvis variabelen AFG\_AFGTYPKO er lig en af de følgende værdier: 1, 6, 83, 84, 85, 86, 87, 88).

<sup>9</sup> En afgørelse defineres som fældende, hvis variabelen AFG\_AFGTYPKO ikke er lig en af de følgende værdier: 0, 11, 29, 30, 34, 35, 49, 69, 72, 74, 75, 100, 101, 118 eller 121

Afgrensning af målgruppe	Anvendte registre og variable	Definition af SØM-succes mål
<b>Udsatte voksne</b>		
		<p>3) Personen er i DREAM registreret med en branchekode (BRANCHE_YYYY_MM) eller som berettiget til at modtage SU (ydelseskode 151) i minimum 7 måneder i kalenderåret efter løsladelse.</p>
<p><b>Unge uden uddannelse el. job, Samlet (18-23 år)</b></p> <p>Unge i alderen 18-23 år, som i oktober ikke er i gang med en uddannelse, har færdiggjort en ungdomsuddannelse eller er i beskæftigelse over 18 timer om ugen.</p>	<p>Afgrensning af uden uddannelse el. job</p> <ul style="list-style-type: none"> <li>• Den unge er mellem 18-24 år med bopæl i Danmark.</li> <li>• Den unge er eller har været tilmeldt den danske grundskole i det 8., 9. eller 10. klassetrin.</li> <li>• Den unge har ikke modtaget førtidspension i over halvdelen af det første år efter personen fyldte 18 år.</li> <li>• Den unge er ikke i gang med en uddannelse. Det kan fx være grundskole, en gymnasialuddannelse, en erhvervsuddannelse, en FGU (Den Forberedende Grunduddannelse) eller STU (Særligt Tilrettelagt Ungdomsuddannelse).</li> <li>• Den unge har ikke gennemført en kompetencegivende ungdomsuddannelse eller en uddannelse på et højere niveau. Uddannelser</li> </ul>	<p>Beskæftigelse (over 18 timer om ugen) eller uddannelse</p> <p>Den unge er i oktober det efterfølgende år i gang med en uddannelse, har færdiggjort en ungdomsuddannelse eller er i beskæftigelse over 18 timer om ugen. Den unge kan stadig modtage en ydelseskode samtidig med beskæftigelse</p> <p>Beskæftigelse eller uddannelse</p> <p>Jf. målgruppen "Voksne med moderate psykiske lidelser, ledige: 18-64 år"</p>

Afgrensning af målgruppe	Anvendte registre og variable	Definition af SØM-succes mål
<b>Udsatte voksne</b>		
	<p><i>som eksempelvis FGU og STU medtælles ikke som kompetencegivende ungdomsuddannelser.</i></p> <ul style="list-style-type: none"> <li>• <i>Den unge modtager ikke SU.</i></li> <li>• <i>Den unge er ikke lønmodtager med en beskæftigelsesgrad på minimum 48 pct., svarende til 18 timer om ugen. Inkluderer også støttet beskæftigelse.</i></li> </ul>	
<p><b>Unge uden uddannelse el. job, Min. én risikofaktor (18-23 år)</b></p> <p><i>Unge i alderen 18-23 år, som i oktober ikke er i gang med en uddannelse, har færdiggjort en ungdomsuddannelse eller er i beskæftigelse over 18 timer om ugen. Derudover har den unge mindst én risikofaktor for at forblive uden uddannelse eller beskæftigelse året efter.</i></p>	<p>Afgrensning af uden uddannelse el. job</p> <p><i>Jf. Unge uden uddannelse el. job, Samlet (18-23 år)</i></p> <p>Afgrensning af risikofaktorer</p> <p><i>Den unge er registreret med minimum én af følgende risikofaktorer:</i></p> <ul style="list-style-type: none"> <li>• <i>Den unge har været anbragt uden for hjemmet i alderen 0-17 år, Børn og Unge anbragte forløbsregister (BUAF)</i></li> <li>• <i>Den unge har op til opgørelsesåret modtaget en diagnose relateret til en kognitiv funktionsnedsættelse, Landspatientregistret (LPR2 og LPR3), herunder:</i> <ul style="list-style-type: none"> <li>○ <i>Udviklingshæmning</i></li> <li>○ <i>Autisme</i></li> <li>○ <i>ADHD</i></li> <li>○ <i>Cerebral parese</i></li> <li>○ <i>Erhvervet hjerneskade</i></li> <li>○ <i>Øvrige udviklingsforstyrrelser</i></li> </ul> </li> </ul>	<p>I gang med enten uddannelse el. job</p> <p><i>Jf. Unge uden uddannelse el. job, Samlet (18-23 år)</i></p> <p>Beskæftigelse eller uddannelse</p> <p><i>Jf. målgruppen "Voksne med moderate psykiske lidelser, ledige: 18-64 år"</i></p>

Den Socialøkonomiske Investeringsmodel (SØM) version 3.4

Afgrensning af målgruppe	Anvendte registre og variable	Definition af SØM-succes mål
<p><b>Udsatte voksne</b></p>		
	<ul style="list-style-type: none"> <li>• <i>Den unge har op til 5 år før opgørelsesåret modtaget en diagnose relateret til en moderat psykisk lidelse, Landspatientregistret (LPR2 og LPR3), herunder:</i> <ul style="list-style-type: none"> <li>○ <i>Depression</i></li> <li>○ <i>Angst, OCD</i></li> <li>○ <i>Spiseforstyrrelser</i></li> <li>○ <i>Personlighedsforstyrrelser, eksklusiv Borderline</i></li> </ul> </li> <li>• <i>Den unge har op til 5 år før opgørelsesåret modtaget en diagnose relateret til en svær psykisk lidelse, Landspatientregistret (LPR2 og LPR3), herunder:</i> <ul style="list-style-type: none"> <li>○ <i>Skizofreni og psykoser</i></li> <li>○ <i>Mani og bipolar lidelse</i></li> <li>○ <i>Borderline</i></li> </ul> </li> </ul> <p><i>Den unge har i opgørelsesåret modtaget en stof- eller alkoholrelaterede diagnose, Landspatientregistret (LPR2 og LPR3)</i></p>	
<p><b>Voksne der modtager socialpædagogisk støtte i hjemmet</b></p> <p>Voksne i alderen 18-64 år, som modtager støtte i eget hjem efter serviceloven §82b, §82a og §85. Det omfatter individuel tidsbegrænset socialpædagogisk hjælp og støtte, gruppebaseret socialpædagogiske hjælp og støtte samt øvrig socialpædagogiske støtte (som ikke leveres på botilbud).</p>	<p>Afgrensning af socialpædagogisk støtte i hjemmet</p> <p><i>Personer der er visiteret til socialpædagogisk i registret Ydelser til voksne med handicap og udsatte voksne (HANDIC), med MODT_YDELSE_KODE = 1.12.0.2, 1.18.1, eller 1.18.2 i opgørelsesåret.</i></p>	<p>Ingen socialpædagogisk støtte i hjemmet</p> <p>Personer der ikke modtager socialpædagogisk støtte i eget hjem det efterfølgende år. Borgere der modtager støtte i botilbud året efter inkluderes hverken i succes eller ikke-succes gruppen.</p>

Den Socialøkonomiske Investeringsmodel (SØM) version 3.4

Afgrensning af målgruppe	Anvendte registre og variable	Definition af SØM-succesmål
Udsatte voksne		
	<p><i>Alderen opgøres ultimo året jf. oplysninger fra Befolkningsregisteret (BEF).</i></p>	

Afgrænsning af voksenmålgruppe	Anvendte registre og variable	Definition af SØM-succes mål
<p><b>Voksne med handicap</b></p>		
<p><b>Voksne med ADHD, samlet: 18-64 år</b></p> <p><i>Voksne i alderen 18-64 år, der i forbindelse med kontakt enten et psykiatrisk eller somatisk hospital, som, modtager en aktions- eller bidiagnose for ADHD.</i></p>	<p>Afgrænsning af ADHD</p> <p><i>Personer der i løbet af dataperioden (1968-2021) er registreret i Landspatientregisteret (LPR 1994-2019), Landspatientregisteret psykiatri (PSYK 1968-2019), eller Landspatientregistret (LPR3 2019-2021) med en aktions- eller bidiagnose (C_DIAGTYPE = A eller B) med en af de følgende diagnosekoder (C_DIAG): DF90 og alle undergrupper heraf samt DF988C. Succeskriteriet kan kun opgøres fra 2009 og frem. Dvs. at en borger diagnosticeret med ADHD for første gang i 2014, medtages i målgruppen fra og med 2008. Dette beror på den antagelse, at en borger har ADHD hele livet uanset, hvornår vedkommende får diagnosen.</i></p> <p><i>Målgruppen afgrænses på baggrund af oplysninger fra Befolkningsregisteret (BEF). Alderen opgøres ultimo året.</i></p>	<p>Ordinær beskæftigelse, fleksjob eller uddannelse</p> <p><i>Jf. målgruppen "Voksne med moderate psykiske lidelser, beskæftigede: 18-64 år"</i></p>
<p><b>Voksne med ADHD, beskæftigede:18-64 år</b></p> <p><i>Voksne i alderen 18-64 år, der i forbindelse med kontakt enten et psykiatrisk eller somatisk hospital, som, modtager en</i></p>	<p>Afgrænsning af ADHD</p> <p><i>Jf. målgruppen "Voksne med ADHD, samlet: 18-64 år"</i></p>	<p>Ordinær beskæftigelse, fleksjob eller uddannelse</p> <p><i>Jf. målgruppen "Voksne med moderate psykiske lidelser, beskæftigede: 18-64 år"</i></p>

Afgrænsning af voksenmålgruppe	Anvendte registre og variable	Definition af SØM-succesmål
<b>Voksne med handicap</b>		
<i>aktions- eller bidiagnose for ADHD. Personerne er derudover beskæftigede.</i>	Afgrænsning af beskæftigelse <i>Jf. målgruppen "Voksne med moderate psykiske lidelser, beskæftigede: 18-64 år"</i>	
<b>Voksne med ADHD, førtidspensionister:18-64 år</b>  <i>Voksne i alderen 18-64 år, der i forbindelse med kontakt enten et psykiatrisk eller somatisk hospital, som, modtager en aktions- eller bidiagnose for ADHD. Personerne er derudover på førtidspension.</i>	Afgrænsning af ADHD <i>Jf. målgruppen "Voksne med ADHD, samlet: 18-64 år"</i>  Afgrænsning af førtidspension <i>Jf. målgruppen "Voksne med moderate psykiske lidelser, førtidspensionister: 18-64 år"</i>	Beskæftigelse eller uddannelse  <i>Jf. målgruppen "Voksne med moderate psykiske lidelser, ledige: 18-64 år"</i>
<b>Voksne med ADHD, ledige og sygemeldte:18-64 år</b>  <i>Voksne i alderen 18-64 år, der i forbindelse med kontakt enten et psykiatrisk eller somatisk hospital, som, modtager en aktions- eller bidiagnose for ADHD. Personerne er derudover enten ledige eller sygemeldte.</i>	Afgrænsning af ADHD <i>Jf. målgruppen "Voksne med ADHD, samlet: 18-64 år"</i>  Afgrænsning af ledige og sygemeldte	Beskæftigelse eller uddannelse  <i>Jf. målgruppen "Voksne med moderate psykiske lidelser, ledige: 18-64 år"</i>

Afgrænsning af voksenmålgruppe	Anvendte registre og variable	Definition af SØM-succesmål
<b>Voksne med handicap</b>		
	<p>Personer som er registreret som enten arbejdsmarkedsparete, ikke-arbejdsmarkedsparete eller sygemeldte (se ovenstående definitioner) i DREAM, jf. ydelseskoderne: 111, 115, 151, 152, 153, 213-219, 231, 299, 130-139, 160-169, 140-149, 700-709, 710-719, 730-739, 720-729, 750-759, 760-769, 810-819, 740-748, 774, 890-899, 870-878.</p>	
<p><b>Voksne med autisme, samlet:18-64 år</b></p> <p>Voksne i alderen 18-64 år, der i forbindelse med kontakt enten et psykiatrisk eller somatisk hospital, som, modtager en aktions- eller bidiagnose for autisme.</p>	<p>Afgrænsning af autisme</p> <p>Personer der i løbet af dataperioden (1968-2021) er registreret i Landspatientregisteret (LPR 1994-2019), Landspatientregisteret psykiatri (PSYK 1968-2019), eller Landspatientregistret (LPR3 2019-2021) med en aktions- eller bidiagnose (C_DIAGTYPE = A eller B) med en af de følgende diagnosekoder (C_DIAG): - DF840* - Infantil autisme - DF841* - Atypisk autisme - DF845* - Aspergers syndrom - DF848* - Gennemgribende mental udviklingsforstyrrelse, anden (GUA) - DF849* - Gennemgribende mental udviklingsforstyrrelse, uden nærmere specifikation (GUU) Målgruppen opgøres kumulativt og tilbage i tid. Dvs. at en person diagnosticeret med autisme for første gang i 2014, medtages i målgruppen fra og med 2008. Dette beror på den</p>	<p>Ordinær beskæftigelse, fleksjob eller uddannelse</p> <p>Jf. målgruppen "Voksne med moderate psykiske lidelser, beskæftigede: 18-64 år"</p>

Den Socialøkonomiske Investeringsmodel (SØM) version 3.4

Afgrænsning af voksenmålgruppe	Anvendte registre og variable	Definition af SØM-succes mål
<b>Voksne med handicap</b>		
	<p><i>antagelse, at en person har autisme hele livet uanset, hvornår vedkommende får diagnosen.</i></p> <p><i>Målgruppen afgrænses på baggrund af oplysninger fra Befolkningsregisteret (BEF). Alderen opgøres ultimo året.</i></p>	
<p><b>Voksne med autisme, beskæftigede:18-64 år</b></p> <p><i>Voksne i alderen 18-64 år, der i forbindelse med kontakt enten et psykiatrisk eller somatisk hospital, som, modtager en aktions- eller bidiagnose for autisme. Personerne er derudover i beskæftigelse.</i></p>	<p>Afgrænsning af autisme</p> <p><i>Jf. målgruppen "Voksne med autisme, samlet: 18-64 år"</i></p> <p>Afgrænsning af beskæftigelse</p> <p><i>Jf. målgruppen "Voksne med moderate psykiske lidelser, beskæftigede: 18-64 år"</i></p>	<p>Ordinær beskæftigelse, fleksjob eller uddannelse</p> <p><i>Jf. målgruppen "Voksne med moderate psykiske lidelser, beskæftigede: 18-64 år"</i></p>
<p><b>Voksne med autisme, førtidspensionister:18-64 år</b></p> <p><i>Voksne i alderen 18-64 år, der i forbindelse med kontakt enten et psykiatrisk eller somatisk hospital, som, modtager en aktions- eller bidiagnose for autisme. Personerne er derudover på førtidspension.</i></p>	<p>Afgrænsning af autisme</p> <p><i>Jf. målgruppen "Voksne med autisme, samlet: 18-64 år"</i></p> <p>Afgrænsning af førtidspension</p>	<p>Beskæftigelse eller uddannelse</p> <p><i>Jf. målgruppen "Voksne med moderate psykiske lidelser, ledige: 18-64 år"</i></p>

Afgrensning af voksenmålgruppe	Anvendte registre og variable	Definition af SØM-succesmål
<b>Voksne med handicap</b>		
	<i>Jf. målgruppen "Voksne med moderate psykiske lidelser, førtidspensionister: 18-64 år"</i>	
<p><b>Voksne med autisme, ledige og sygemeldte:18-64 år</b></p> <p><i>Voksne i alderen 18-64 år, der i forbindelse med kontakt enten et psykiatrisk eller somatisk hospital, som, modtager en aktions- eller bidiagnose for autisme. Personerne er derudover enten ledige eller sygemeldte.</i></p>	<p>Afgrensning af autisme</p> <p><i>Jf. målgruppen "Voksne med autisme, samlet: 18-64 år"</i></p> <p>Afgrensning af ledige og sygemeldte</p> <p><i>Jf. målgruppen "Voksne med ADHD, ledige og sygemeldte: 18-64 år"</i></p>	<p>Beskæftigelse eller uddannelse</p> <p><i>Jf. målgruppen "Voksne med moderate psykiske lidelser, ledige: 18-64 år"</i></p>
<p><b>Voksne med udviklingshæmning, samlet:18-64 år</b></p> <p><i>Voksne i alderen 18-64 år, der i forbindelse med kontakt enten et psykiatrisk eller somatisk hospital, som, modtager en aktions- eller bidiagnose for udviklingshæmning.</i></p>	<p>Afgrensning af udviklingshæmning</p> <p><i>Voksne der i løbet af dataperioden (1968-2021) er registreret i Landspatientregisteret (LPR 1994-2019), Landspatientregisteret psykiatri (PSYK 1968-2019), eller Landspatientregistret (LPR3 2019-2021) med en aktions- eller bidiagnose (C_DIAGTYPE = A eller B) med en af de følgende diagnosekoder: ICD-8-diagnoser - 311* – Lettere</i></p>	<p>Ordinær beskæftigelse, fleksjob eller uddannelse</p> <p><i>Jf. målgruppen "Voksne med moderate psykiske lidelser, beskæftigede: 18-64 år"</i></p>

Den Socialøkonomiske Investeringsmodel (SØM) version 3.4

Afgrænsning af voksenmålgruppe	Anvendte registre og variable	Definition af SØM-succesmål
<p><b>Voksne med handicap</b></p>		
	<p><i>mental retardering - 312* – Middelsvær mental retardering - 313* – Svær mental retardering - 314* – Mental retardering af sværeste grad - 315* – Uspecificeret mental retardering - 759.3* - Downs syndrom ICD-10-diagnoser: - DF70* - Mental retardering af lettere grad - DF71* - Mental retardering af middelsvær grad - DF72* - Mental retardering af sværere grad - DF73* - Mental retardering af sværeste grad - DF78* - Anden mental retardering - DF79* - Mental retardering uden specificering - DQ90* - Downs syndrom - DQ871E – Prader Willis syndrom - DF842 – Retts syndrom Målgruppen opgøres kumulativt og tilbage i tid. Dvs. at en person diagnosticeret med udviklingshæmning for første gang i 2014, medtages i målgruppen fra og med 2008. Dette beror på den antagelse, at en person har udviklingshæmning hele livet uanset, hvornår vedkommende får diagnosen.</i></p> <p><i>Målgruppen afgrænses på baggrund af oplysninger fra Befolkningsregisteret (BEF). Alderen opgøres ultimo året.</i></p>	
<p><b>Voksne med udviklingshæmning, beskæftigede:18-64 år</b></p> <p><i>Voksne i alderen 18-64 år, der i forbindelse med kontakt enten et psykiatrisk eller somatisk hospital, som, modtager en</i></p>	<p>Afgrænsning af udviklingshæmning</p>	<p>Ordinær beskæftigelse, fleksjob eller uddannelse</p>

Den Socialøkonomiske Investeringsmodel (SØM) version 3.4

Afgrensning af voksenmålgruppe	Anvendte registre og variable	Definition af SØM-succes mål
<b>Voksne med handicap</b>		
<p><i>aktions- eller bidiagnose for udviklingshæmning. Personerne er derudover i beskæftigelse.</i></p>	<p><i>Jf. målgruppen "Voksne med udviklingshæmning, samlet: 18-64 år"</i></p> <p>Afgrensning af beskæftigelse</p> <p><i>Jf. målgruppen "Voksne med moderate psykiske lidelser, beskæftigede: 18-64 år"</i></p>	<p><i>Jf. målgruppen "Voksne med moderate psykiske lidelser, beskæftigede: 18-64 år"</i></p>
<p><b>Voksne med udviklingshæmning, førtidspensionister:18-64 år</b></p> <p><i>Voksne i alderen 18-64 år, der i forbindelse med kontakt enten et psykiatrisk eller somatisk hospital, som, modtager en aktions- eller bidiagnose for udviklingshæmning. Personerne er derudover på førtidspension.</i></p>	<p>Afgrensning af udviklingshæmning</p> <p><i>Jf. målgruppen "Voksne med udviklingshæmning, samlet: 18-64 år"</i></p> <p>Afgrensning af førtidspension</p> <p><i>Jf. målgruppen "Voksne med moderate psykiske lidelser, førtidspensionister: 18-64 år"</i></p>	<p>Beskæftigelse eller uddannelse</p> <p><i>Jf. målgruppen "Voksne med moderate psykiske lidelser, ledige: 18-64 år"</i></p>
<p><b>Voksne med udviklingshæmning, ledige og sygemeldte:18-64 år</b></p>	<p>Afgrensning af udviklingshæmning</p>	<p>Beskæftigelse eller uddannelse</p>

Den Socialøkonomiske Investeringsmodel (SØM) version 3.4

Afgrænsning af voksenmålgruppe	Anvendte registre og variable	Definition af SØM-succes mål
<p><b>Voksne med handicap</b></p>		
<p>Voksne i alderen 18-64 år, der i forbindelse med kontakt enten et psykiatrisk eller somatisk hospital, som, modtager en aktions- eller bidiagnose for udviklingshæmning. Personerne er derudover enten ledige eller sygemeldte.</p>	<p>Jf. målgruppen "Voksne med udviklingshæmning, samlet: 18-64 år"</p> <p>Afgrænsning af ledige og sygemeldte</p> <p>Jf. målgruppen "Voksne med ADHD, ledige og sygemeldte: 18-64 år"</p>	<p>Jf. målgruppen "Voksne med moderate psykiske lidelser, ledige: 18-64 år"</p>
<p><b>Voksne med erhvervet hjerneskade, samlet: 18-64 år</b></p> <p>Voksne i alderen 18-64 år, der i forbindelse med kontakt enten et psykiatrisk eller somatisk hospital, som, modtager en aktions- eller bidiagnose for erhvervet hjerneskade.</p>	<p>Afgrænsning af erhvervet hjerneskade</p> <p>Personer der er registreret i Landspatientregisteret (LPR 1994-2019), Landspatientregisteret psykiatri (PSYK 1968-2019), eller Landspatientregistret (LPR3 2019-2021) med en aktions- eller bidiagnose (C_DIAGTYPE = A eller B) med en af de følgende diagnosekoder: - DF61*, DI63*, DI64*, DI670*, DI675*, DI676*, DI677*, DI678*, DI679* og DI68* - Apopleksi (blodprop i hjernen og hjerneblødning) og andre sammenlignelige sygdomme - DI691*, DI693, DI694* og DI698* - Sequelae grundet apopleksi - DG45* og DF46* - Transitorisk Cerebral Iskæmi (TCI) - DS020*, DS021*, DS027-DS029*, DS061-DS071*, DS097*, DT020*, DT040*</p>	<p>Ordinær beskæftigelse, fleksjob eller uddannelse</p> <p>Jf. målgruppen "Voksne med moderate psykiske lidelser, beskæftigede: 18-64 år"</p>

Den Socialøkonomiske Investeringsmodel (SØM) version 3.4

Afgrænsning af voksenmålgruppe	Anvendte registre og variable	Definition af SØM-succesmål
<p><b>Voksne med handicap</b></p>		
	<p>og DT060* - Traumatisk hjerneskade - DB220*, DE159*, DE512*, DG410*, DG929*, DG931*, DG938*, DG978*, DI460*, DO292*, DO743*, DO754A*, DO754B*, DO892*, DT58*, DT719* og DT751* - Encephalopati (diffus hjerneskade af anden årsag) - DA321*, DA390*, DA398*, DB003*, DB004*, DB451*, DB582*, DG600*, DG01*, DG040*, DG042*, DG048*, DG05*, DG060*, DG07*, DG08* og DG09* - Infektioner (betændelse i hjernen og i hjernens hinder) - DC70*, DC71*, DD32*, DD330*, DD332*, DD337* og DD339* - Tumor i hjernen (kræft samt godartede svulster i hjernen) - DI60* - Subarachnoidal blødning (hjernehindeblødning) - DG372* og DI674* - Andre sammenlignelige sygdomme - DG099*, DI690*, DI720*, DI692*, DT903* og DT905* - Sequelae (følger på grund af en hjerneskade med reference til en af ovenstående diagnoser) Målgruppen opgøres kumulativt fra første gang personen er registeret i registeret.</p> <p>Målgruppen afgrænses på baggrund af oplysninger fra Befolkningsregisteret (BEF). Alderen opgøres ultimo året.</p>	
<p><b>Voksne med erhvervet hjerneskade, arbejdsmarkedsparate ledige:18-64 år</b></p>	<p>Afgrænsning af erhvervet hjerneskade</p> <p>Jf. målgruppen "Voksne med erhvervet hjerneskade, samlet: 18-64 år"</p>	<p>Beskæftigelse eller uddannelse</p> <p>Jf. målgruppen "Voksne med moderate psykiske lidelser, ledige: 18-64 år"</p>

Den Socialøkonomiske Investeringsmodel (SØM) version 3.4

Afgrænsning af voksenmålgruppe	Anvendte registre og variable	Definition af SØM-succesmål
<b>Voksne med handicap</b>		
<p><i>Voksne i alderen 18-64 år, der i forbindelse med kontakt enten et psykiatrisk eller somatisk hospital, som, modtager en aktions- eller bidiagnose for erhvervet hjerneskade. Personerne er derudover arbejdsmarkedsparate ledige.</i></p>	<p>Afgrænsning af ikke-arbejdsmarkedsparate ledige</p> <p><i>Jf. målgruppen "Voksne med moderate psykiske lidelser, ikke-arbejdsparate ledige: 30-64 år"</i></p>	
<p><b>Voksne med erhvervet hjerneskade, beskæftigede:18-64 år</b></p> <p><i>Voksne i alderen 18-64 år, der i forbindelse med kontakt enten et psykiatrisk eller somatisk hospital, som, modtager en aktions- eller bidiagnose for erhvervet hjerneskade. Personerne er derudover i beskæftigelse.</i></p>	<p>Afgrænsning af erhvervet hjerneskade</p> <p><i>Jf. målgruppen "Voksne med erhvervet hjerneskade, samlet:18-64 år"</i></p> <p>Afgrænsning af beskæftigelse</p> <p><i>Jf. målgruppen "Voksne med moderate psykiske lidelser, beskæftigede: 18-64 år"</i></p>	<p>Ordinær beskæftigelse, fleksjob eller uddannelse</p> <p><i>Jf. målgruppen "Voksne med moderate psykiske lidelser, beskæftigede: 18-64 år"</i></p>
<p><b>Voksne med erhvervet hjerneskade, førtidspensionister:18-64 år</b></p>	<p>Afgrænsning af erhvervet hjerneskade</p>	<p>Beskæftigelse eller uddannelse</p>

Afgrensning af voksenmålgruppe	Anvendte registre og variable	Definition af SØM-succes mål
<b>Voksne med handicap</b>		
<p><i>Voksne i alderen 18-64 år, der i forbindelse med kontakt enten et psykiatrisk eller somatisk hospital, som, modtager en aktions- eller bidiagnose for erhvervet hjerneskade. Personerne er derudover på førtidspension.</i></p>	<p><i>Jf. målgruppen "Voksne med erhvervet hjerneskade, samlet: 18-64 år"</i></p> <p>Afgrensning af førtidspension</p> <p><i>Jf. målgruppen "Voksne med moderate psykiske lidelser, førtidspensionister: 18-64 år"</i></p>	<p><i>Jf. målgruppen "Voksne med moderate psykiske lidelser, ledige: 18-64 år"</i></p>
<p><b>Voksne med erhvervet hjerneskade, sygemeldte:18-64 år</b></p> <p><i>Voksne i alderen 18-64 år, der i forbindelse med kontakt enten et psykiatrisk eller somatisk hospital, som, modtager en aktions- eller bidiagnose for erhvervet hjerneskade. Personerne er derudover sygemeldte.</i></p>	<p>Afgrensning af erhvervet hjerneskade</p> <p><i>Jf. målgruppen "Voksne med erhvervet hjerneskade, samlet: 18-64 år"</i></p> <p>Afgrensning af sygemeldte</p> <p><i>Jf. målgruppen "Voksne med moderate psykiske lidelser, sygemeldte: 30-64 år"</i></p>	<p>Beskæftigelse eller uddannelse</p> <p><i>Jf. målgruppen "Voksne med moderate psykiske lidelser, ledige: 18-64 år"</i></p>
<p><b>Voksne med erhvervet hjerneskade, ikke-arbejdsmarkedsparate ledige:18-29 år</b></p>	<p>Afgrensning af erhvervet hjerneskade</p>	<p>Beskæftigelse eller uddannelse</p>

Den Socialøkonomiske Investeringsmodel (SØM) version 3.4

Afgrænsning af voksenmålgruppe	Anvendte registre og variable	Definition af SØM-succes mål
<p><b>Voksne med handicap</b></p>		
<p><i>Voksne i alderen 18-29 år, der i forbindelse med kontakt enten et psykiatrisk eller somatisk hospital, som, modtager en aktions- eller bidiagnose for erhvervet hjerneskade. Personerne er derudover ikke-arbejdsmarkedspare ledige.</i></p>	<p><i>Jf. målgruppen "Voksne med erhvervet hjerneskade, samlet: 18-64 år"</i></p> <p>Afgrænsning af ikke-arbejdsmarkedspare ledige</p> <p><i>Jf. målgruppen "Voksne med moderate psykiske lidelser, ikke-arbejdsparate ledige: 30-64 år"</i></p>	<p><i>Jf. målgruppen "Voksne med moderate psykiske lidelser, ledige: 18-64 år"</i></p>
<p><b>Voksne med erhvervet hjerneskade, ikke-arbejdsmarkedspare ledige:30-64 år</b></p> <p><i>Voksne i alderen 30-64 år, der i forbindelse med kontakt enten et psykiatrisk eller somatisk hospital, som, modtager en aktions- eller bidiagnose for erhvervet hjerneskade. Personerne er derudover ikke-arbejdsmarkedspare ledige.</i></p>	<p>Afgrænsning af erhvervet hjerneskade</p> <p><i>Jf. målgruppen "Voksne med erhvervet hjerneskade, samlet: 18-64 år"</i></p> <p>Afgrænsning af ikke-arbejdsmarkedspare ledige</p> <p><i>Jf. målgruppen "Voksne med moderate psykiske lidelser, ikke-arbejdsparate ledige: 30-64 år"</i></p>	<p>Beskæftigelse eller uddannelse</p> <p><i>Jf. målgruppen "Voksne med moderate psykiske lidelser, ledige: 18-64 år"</i></p>

Den Socialøkonomiske Investeringsmodel (SØM) version 3.4

Afgrensning af voksenmålgruppe	Anvendte registre og variable	Definition af SØM-succes mål
<p><b>Voksne med handicap</b></p>		
<p><b>Voksne med erhvervet hjerneskade, apopleksi og andre sammenlignelige sygdomme: 18-64 år</b></p> <p><i>Voksne i alderen 18-64 år, der i forbindelse med kontakt enten et psykiatrisk eller somatisk hospital, som, modtager en aktions- eller bidiagnose for en apopleksi (blodprop i hjernen og hjerneblødning) og andre sammenlignelige sygdomme.</i></p>	<p>Afgrensning af erhvervet hjerneskade</p> <p><i>Jf. målgruppen "Voksne med erhvervet hjerneskade, samlet: 18-64 år"</i></p> <p>Afgrensning af apopleksi og andre sammenlignelige sygdomme</p> <p><i>Personer der er registreret i Landspatientregisteret (LPR 1994-2019), Landspatientregisteret psykiatri (PSYK 1968-2019), eller Landspatientregistret (LPR3 2019-2021) med en aktions- eller bidiagnose (C_DIAGTYPE = A eller B) med en af de følgende diagnosekoder:</i></p> <p><i>DI61*, DI63*, DI64*, DI670*, DI675*, DI676*, DI677*, DI678*, DI679*, DI68*</i></p>	<p><i>Ikke indlagt på hospital</i></p> <p><i>Personer, der er registreret som heldøgnspatient (c_patttype = 0) i LPR- eller LPR-PSYK-registrene året efter målgruppeåret, defineres som ikke-succes. Resten som succes.</i></p> <p><i>Succesmålet kan kun opgøres fra 2009. Det vil sige, at en borger diagnosticeret med udviklingshæmning for første gang i 2005 medtages i målgruppen fra og med 2008.</i></p>
<p><b>Voksne med erhvervet hjerneskade, sequelae: 18-64 år</b></p> <p><i>Voksne i alderen 18-64 år, der i forbindelse med kontakt enten et psykiatrisk eller somatisk hospital, som, modtager en</i></p>	<p>Afgrensning af erhvervet hjerneskade</p> <p><i>Jf. målgruppen "Voksne med erhvervet hjerneskade, samlet: 18-64 år"</i></p>	<p>Ikke indlagt på hospital</p> <p><i>Jf. målgruppen "Voksne med erhvervet hjerneskade, apopleksi og andre sammenlignelige sygdomme: 18-64 år"</i></p>

Afgrensning af voksenmålgruppe	Anvendte registre og variable	Definition af SØM-succes mål
<p><b>Voksne med handicap</b></p>		
<p><i>aktions- eller bidiagnose for en sequealae (følger på grund af en hjerneskade med reference til en af de nævnte diagnoser).</i></p>	<p>Afgrensning af sequealae</p> <p><i>Personer der er registreret i Landspatientregisteret (LPR 1994-2019), Landspatientregisteret psykiatri (PSYK 1968-2019), eller Landspatientregistret (LPR3 2019-2021) med en aktions- eller bidiagnose (C_DIAGTYPE = A eller B) med en af de følgende diagnosekoder:</i></p> <p><i>DG099*, DI690*, DI720*, DI692*, DT903*, DT905*</i></p>	
<p><b>Voksne med erhvervet hjerneskade, sequealae grundet apopleksi: 18-64 år</b></p> <p><i>Voksne i alderen 18-64 år, der i forbindelse med kontakt enten et psykiatrisk eller somatisk hospital, som, modtager en aktions- eller bidiagnose for en sequealae grundet apopleksi.</i></p>	<p>Afgrensning af erhvervet hjerneskade</p> <p><i>Jf. målgruppen "Voksne med erhvervet hjerneskade, samlet: 18-64 år"</i></p> <p>Afgrensning af sequealae grundet apopleksi</p> <p><i>Personer der er registreret i Landspatientregisteret (LPR 1994-2019), Landspatientregisteret psykiatri (PSYK 1968-2019), eller Landspatientregistret (LPR3 2019-2021) med</i></p>	<p>Ikke indlagt på hospital</p> <p><i>Jf. målgruppen "Voksne med erhvervet hjerneskade, apopleksi og andre sammenlignelige sygdomme: 18-64 år"</i></p>

Afgrænsning af voksenmålgruppe	Anvendte registre og variable	Definition af SØM-succesmål
<b>Voksne med handicap</b>		
	<p><i>en aktions- eller bidiagnose (C_DIAGTYPE = A eller B) med en af de følgende diagnosekoder:</i></p> <p><i>DI691*, DI693, DI694*, DI698*</i></p>	
<p><b>Voksne med erhvervet hjerneskade, transitorisk cerebral iskæmi (CTI): 18-64 år</b></p> <p><i>Voksne i alderen 18-64 år, der i forbindelse med kontakt enten et psykiatrisk eller somatisk hospital, som, modtager en aktions- eller bidiagnose grundet transitorisk iskæmi.</i></p>	<p>Afgrænsning af erhvervet hjerneskade</p> <p><i>Jf. målgruppen "Voksne med erhvervet hjerneskade, samlet: 18-64 år"</i></p> <p>Afgrænsning af transitorisk cerebral iskæmi (CTI)</p> <p><i>Personer der er registreret i Landspatientregisteret (LPR 1994-2019), Landspatientregisteret psykiatri (PSYK 1968-2019), eller Landspatientregistret (LPR3 2019-2021) med en aktions- eller bidiagnose (C_DIAGTYPE = A eller B) med en af de følgende diagnosekoder:</i></p> <p><i>DG45*, DG46*</i></p>	<p>Ikke indlagt på hospital</p> <p><i>Jf. målgruppen "Voksne med erhvervet hjerneskade, apopleksi og andre sammenlignelige sygdomme: 18-64 år"</i></p>

Den Socialøkonomiske Investeringsmodel (SØM) version 3.4

Afgrænsning af voksenmålgruppe	Anvendte registre og variable	Definition af SØM-succesmål
<p><b>Voksne med handicap</b></p>		
<p><b>Voksne med erhvervet hjerneskade, traumatisk hjerneskade: 18-64 år</b></p> <p><i>Voksne i alderen 18-64 år, der i forbindelse med kontakt enten et psykiatrisk eller somatisk hospital, som, modtager en aktions- eller bidiagnose for en traumatisk hjerneskade.</i></p>	<p>Afgrænsning af erhvervet hjerneskade</p> <p><i>Jf. målgruppen "Voksne med erhvervet hjerneskade, samlet: 18-64 år"</i></p> <p>Afgrænsning af traumatisk hjerneskade</p> <p><i>Personer er registreret i Landspatientregisteret (LPR 1994-2019), Landspatientregisteret psykiatri (PSYK 1968-2019), eller Landspatientregistret (LPR3 2019-2021) med en aktions- eller bidiagnose (C_DIAGTYPE = A eller B) med en af de følgende diagnosekoder:</i></p> <p><i>DS020*, DS021*, DS027- DS029*, DS061-DS071*, DS097*, DT020*, DT040*, DT060*</i></p>	<p>Ikke indlagt på hospital</p> <p><i>Jf. målgruppen "Voksne med erhvervet hjerneskade, apopleksi og andre sammenlignelige sygdomme: 18-64 år"</i></p>
<p><b>Voksne med erhvervet hjerneskade, encephalopati: 18-64 år</b></p> <p><i>Voksne i alderen 18-64 år, der i forbindelse med kontakt enten et psykiatrisk eller somatisk hospital, som, modtager en</i></p>	<p>Afgrænsning af erhvervet hjerneskade</p> <p><i>Jf. målgruppen "Voksne med erhvervet hjerneskade, samlet: 18-64 år"</i></p>	<p>Ikke indlagt på hospital</p> <p><i>Jf. målgruppen "Voksne med erhvervet hjerneskade, apopleksi og andre sammenlignelige sygdomme: 18-64 år"</i></p>

Afgrænsning af voksenmålgruppe	Anvendte registre og variable	Definition af SØM-succesmål
<p><b>Voksne med handicap</b></p>		
<p><i>aktions- eller bidiagnose for encephalopati (diffus hjerneskade af anden årsag).</i></p>	<p>Afgrænsning af encephalopati</p> <p><i>Personer der er registreret i Landspatientregisteret (LPR 1994-2019), Landspatientregisteret psykiatri (PSYK 1968-2019), eller Landspatientregistret (LPR3 2019-2021) med en aktions- eller bidiagnose (C_DIAGTYPE = A eller B) med en af de følgende diagnosekoder:</i></p> <p><i>DB220*, DE159*, DE512*, DG410*, DG929*, DG931*, DG938*, DG978*, DI460*, DO292*, DO743*, DO754A*, DO754B*, DO892*, DT58*, DT719*, DT751*</i></p>	
<p><b>Voksne med erhvervet hjerneskade, infektioner: 18-64 år</b></p> <p><i>Voksne i alderen 18-64 år, der i forbindelse med kontakt enten et psykiatrisk eller somatisk hospital, som, modtager en aktions- eller bidiagnose for infektioner (betændelse i hjernen og hjernens hinder).</i></p>	<p>Afgrænsning af erhvervet hjerneskade</p> <p><i>Jf. målgruppen "Voksne med erhvervet hjerneskade, samlet: 18-64 år"</i></p> <p>Afgrænsning af infektioner</p> <p><i>Personer der er registreret i Landspatientregisteret (LPR 1994-2019), Landspatientregisteret psykiatri (PSYK 1968-2019), eller Landspatientregistret (LPR3 2019-2021) med</i></p>	<p>Ikke indlagt på hospital</p> <p><i>Jf. målgruppen "Voksne med erhvervet hjerneskade, apopleksi og andre sammenlignelige sygdomme: 18-64 år"</i></p>

Afgrænsning af voksenmålgruppe	Anvendte registre og variable	Definition af SØM-succes mål
<b>Voksne med handicap</b>		
	<p><i>en aktions- eller bidiagnose (C_DIAGTYPE = A eller B) med en af de følgende diagnosekoder:</i></p> <p><i>DA321*, DA390*, DA398*, DB003*, DB004*, DB451*, DB582*, DG600*, DG01*, DG040*, DG042*, DG048*, DG05*, DG060*, DG07*, DG08*, DG09*</i></p>	
<p><b>Voksne med erhvervet hjerneskade, tumor i hjernen: 18-64 år</b></p> <p><i>Voksne i alderen 18-64 år, der i forbindelse med kontakt enten et psykiatrisk eller somatisk hospital, som, modtager en aktions- eller bidiagnose for tumor i hjernen (kræft samt godartede svulster i hjernen).</i></p>	<p>Afgrænsning af erhvervet hjerneskade</p> <p><i>Jf. målgruppen "Voksne med erhvervet hjerneskade, samlet: 18-64 år"</i></p> <p>Afgrænsning af tumor i hjernen</p> <p><i>Personer der er registreret i Landspatientregisteret (LPR 1994-2019), Landspatientregisteret psykiatri (PSYK 1968-2019), eller Landspatientregisteret (LPR3 2019-2021) med en aktions- eller bidiagnose (C_DIAGTYPE = A eller B) med en af de følgende diagnosekoder:</i></p> <p><i>DC70*, DC71*, DD32*, DD330*, DD332*, DD337*, DD339*</i></p>	<p>Ikke indlagt på hospital</p> <p><i>Jf. målgruppen "Voksne med erhvervet hjerneskade, apopleksi og andre sammenlignelige sygdomme: 18-64 år"</i></p>

Den Socialøkonomiske Investeringsmodel (SØM) version 3.4

Afgrensning af voksenmålgruppe	Anvendte registre og variable	Definition af SØM-succesmål
<p><b>Voksne med handicap</b></p>		
<p><b>Voksne med erhvervet hjerneskade, subarachoidal blødning: 18-64 år</b></p> <p><i>Voksne i alderen 18-64 år, der i forbindelse med kontakt enten et psykiatrisk eller somatisk hospital, som, modtager en aktions- eller bidiagnose for subarachoidal blødning.</i></p>	<p>Afgrensning af erhvervet hjerneskade</p> <p><i>Jf. målgruppen "Voksne med erhvervet hjerneskade, samlet: 18-64 år"</i></p> <p>Afgrensning af subarachoidal blødning</p> <p><i>Personer der er registreret i Landspatientregisteret (LPR 1994-2019), Landspatientregisteret psykiatri (PSYK 1968-2019), eller Landspatientregistret (LPR3 2019-2021) med en aktions- eller bidiagnose (C_DIAGTYPE = A eller B) med en af de følgende diagnosekoder:</i></p> <p><i>DC60*</i></p>	<p>Ikke indlagt på hospital</p> <p><i>Jf. målgruppen "Voksne med erhvervet hjerneskade, apopleksi og andre sammenlignelige sygdomme: 18-64 år"</i></p>
<p><b>Voksne med synshandicap, beskæftigede: 18-64 år</b></p> <p><i>Voksne i alderen 18-64 år, der er indmeldt i Dansk Blindesamfund eller NOTA pba. Synshandicap eller har været tilmeldt Synsregistret som barn eller ung. Derudover er personerne i beskæftigelse.</i></p>	<p>Afgrensning af synshandicap</p> <p><i>Målgruppen er afgrænset ved brug af medlemsdata fra Dansk Blindesamfund (DBS) ultimo 2020, Nota 1970-2020 og Synsregisteret for børn og unge (1990-2020). Der anvendes personer der er indmeldt i enten DBS eller Nota på baggrund af et synshandicap eller børn og unge som er</i></p>	<p>Ordinær beskæftigelse, fleksjob eller uddannelse</p> <p><i>Jf. målgruppen "Voksne med moderate psykiske lidelser, beskæftigede: 18-64 år"</i></p>

Den Socialøkonomiske Investeringsmodel (SØM) version 3.4

Afgrensning af voksenmålgruppe	Anvendte registre og variable	Definition af SØM-succesmål
<b>Voksne med handicap</b>		
	<p>registeret med et synshandicap i Synsregisteret. En person indgår i målgruppen kumulativt fra første gang personen er registreret med synshandicap.</p> <p>Målgruppen afgrænses på baggrund af oplysninger fra Befolkningsregisteret (BEF). Alderen opgøres ultimo året.</p> <p>Afgrensning af beskæftigelse</p> <p>Jf. målgruppen "Voksne med moderate psykiske lidelser, beskæftigede: 18-64 år"</p>	
<p><b>Voksne med synshandicap, førtidspensionister: 18-64 år</b></p> <p>Voksne i alderen 18-64 år, der er indmeldt i Dansk Blindesamfund eller NOTA pba. synshandicap. Derudover er personerne på førtidspension.</p>	<p>Afgrensning af synshandicap</p> <p>Jf. målgruppen "Voksne med synshandicap, beskæftigede: 18-64 år"</p> <p>Afgrensning af førtidspension</p> <p>Jf. målgruppen "Voksne med moderate psykiske lidelser, førtidspensionister: 18-64 år"</p>	<p>Beskæftigelse eller uddannelse</p> <p>Jf. målgruppen "Voksne med moderate psykiske lidelser, ledige: 18-64 år"</p>

Afgrensning af voksenmålgruppe	Anvendte registre og variable	Definition af SØM-succesmål
<p><b>Voksne med handicap</b></p>		
<p><b>Voksne med synshandicap, ledige og sygemeldte: 18-64 år</b></p> <p><i>Voksne i alderen 18-64 år, der er indmeldt i Dansk Blindesamfund eller NOTA pba. synshandicap. Derudover er personerne ledige eller sygemeldte.</i></p>	<p>Afgrensning af synshandicap</p> <p><i>Jf. målgruppen "Voksne med synshandicap, beskæftigede: 18-64 år"</i></p> <p>Afgrensning af ledige og sygemeldte</p> <p><i>Jf. målgruppen "Voksne med ADHD, ledige og sygemeldte: 18-64 år"</i></p>	<p>Beskæftigelse eller uddannelse</p> <p><i>Jf. målgruppen "Voksne med moderate psykiske lidelser, ledige: 18-64 år"</i></p>
<p><b>Voksne med fysisk funktionsnedsættelse, samlet: 18-64 år</b></p> <p><i>Voksne i alderen 18-64 år, der i forbindelse med kontakt enten et psykiatrisk eller somatisk hospital, som, modtager en aktions- eller bidiagnose relateret til fysisk funktionsnedsættelse.</i></p>	<p>Afgrensning af svære psykiske lidelser</p> <p><i>Personer der i løbet af dataperioden (1968-2021) er registreret i Landspatientregisteret (LPR 1994-2019), Landspatientregisteret psykiatri (PSYK 1968-2019), eller Landspatientregistret (LPR3 2019-2022) med en aktions- eller bidiagnose (C_DIAGTYPE = A eller B) med en diagnosekode relateret til fysisk funktionsnedsættelse, jf. bilag B.1.</i></p>	<p>Beskæftigelse eller uddannelse</p> <p><i>Jf. målgruppen "Voksne med moderate psykiske lidelser, arbejdsmarkedsparete ledige: 18-64 år".</i></p>

Den Socialøkonomiske Investeringsmodel (SØM) version 3.4

Afgrensning af voksenmålgruppe	Anvendte registre og variable	Definition af SØM-succes mål
<b>Voksne med handicap</b>		
	<i>Alderen opgøres ultimo året jf. oplysninger fra Befolkningsregisteret (BEF).</i>	
<p><b>Voksne med fysisk funktionsnedsættelse, arbejdsmarkedspare ledige: 18-64 år</b></p> <p><i>Jf. målgruppen "Voksne med fysisk funktionsnedsættelse, samlet: 18-64 år". Personerne er derudover arbejdsmarkedspare.</i></p>	<p>Afgrensning af fysisk funktionsnedsættelse</p> <p><i>Jf. målgruppen "Voksne med fysisk funktionsnedsættelse, samlet: 18-64 år"</i></p> <p>Afgrensning af arbejdsmarkedspare ledige</p> <p><i>Jf. målgruppen "Voksne med moderate psykiske lidelser, arbejdsmarkedspare ledige: 18-64 år"</i></p>	<p>Beskæftigelse eller uddannelse</p> <p><i>Jf. målgruppen "Voksne med moderate psykiske lidelser, arbejdsmarkedspare ledige: 18-64 år".</i></p>
<p><b>Voksne med fysisk funktionsnedsættelse, beskæftigede: 18-64 år</b></p> <p><i>Jf. målgruppen "Voksne med fysisk funktionsnedsættelse, samlet: 18-64 år". Personerne er derudover i beskæftigelse.</i></p>	<p>Afgrensning af fysisk funktionsnedsættelse</p> <p><i>Jf. målgruppen "Voksne med fysisk funktionsnedsættelse, samlet: 18-64 år"</i></p> <p>Afgrensning af beskæftigelse</p>	<p>Ordinær beskæftigelse, fleksjob eller uddannelse</p> <p><i>Jf. målgruppen "Voksne med moderate psykiske lidelser, beskæftigede: 18-64 år".</i></p>

Den Socialøkonomiske Investeringsmodel (SØM) version 3.4

Afgrensning af voksenmålgruppe	Anvendte registre og variable	Definition af SØM-succes mål
<b>Voksne med handicap</b>		
	<i>Jf. målgruppen "Voksne med moderate psykiske lidelser, beskæftigede: 18-64 år"</i>	
<p><b>Voksne med fysisk funktionsnedsættelse, førtidspensionister: 18-64 år</b></p> <p><i>Jf. målgruppen "Voksne med fysisk funktionsnedsættelse, samlet: 18-64 år". Personerne er derudover førtidspensionister.</i></p>	<p>Afgrensning af fysisk funktionsnedsættelse</p> <p><i>Jf. målgruppen "Voksne med fysisk funktionsnedsættelse, samlet: 18-64 år"</i></p> <p>Afgrensning af førtidspension</p> <p><i>Jf. målgruppen "Voksne med fysisk funktionsnedsættelse, førtidspensionister: 18-64 år"</i></p>	<p>Beskæftigelse eller uddannelse</p> <p><i>Jf. målgruppen "Voksne med moderate psykiske lidelser, arbejdsmarkedspare ledige: 18-64 år".</i></p>
<p><b>Voksne med fysisk funktionsnedsættelse, sygemeldte: 18-64 år</b></p> <p><i>Jf. målgruppen "Voksne med fysisk funktionsnedsættelse, samlet: 18-64 år". Personerne er derudover sygemeldte.</i></p>	<p>Afgrensning af fysisk funktionsnedsættelse</p> <p><i>Jf. målgruppen "Voksne med fysisk funktionsnedsættelse, samlet: 18-64 år"</i></p> <p>Afgrensning af sygemeldte</p>	<p>Beskæftigelse eller uddannelse</p> <p><i>Jf. målgruppen "Voksne med moderate psykiske lidelser, arbejdsmarkedspare ledige: 18-64 år".</i></p>

Den Socialøkonomiske Investeringsmodel (SØM) version 3.4

Afgrænsning af voksenmålgruppe	Anvendte registre og variable	Definition af SØM-successmål
<b>Voksne med handicap</b>		
	<i>Jf. målgruppen "Voksne med moderate psykiske lidelser, sygemeldte: 18-64 år"</i>	
<p><b>Voksne med fysisk funktionsnedsættelse, ikke-arbejdsmarkedspare ledige: 18-29 år</b></p> <p><i>Voksne i alderen 18-29 år med fysisk funktionsnedsættelse, jf. målgruppen "Voksne med svære psykiske lidelser, samlet: 18-64 år". Personerne er derudover ikke-arbejdsmarkedspare ledige.</i></p>	<p>Afgrænsning af fysisk funktionsnedsættelse</p> <p><i>Jf. målgruppen "Voksne med fysisk funktionsnedsættelse, samlet: 18-64 år"</i></p> <p>Afgrænsning af ikke-arbejdsmarkedspare ledige</p> <p><i>Jf. målgruppen "Voksne med moderate psykiske lidelser, ikke-arbejdspare ledige: 18-29 år"</i></p>	<p>Beskæftigelse eller uddannelse</p> <p><i>Jf. målgruppen "Voksne med moderate psykiske lidelser, arbejdsmarkedspare ledige: 18-64 år"</i></p>
<p><b>Voksne med fysisk funktionsnedsættelse, ikke-arbejdsmarkedspare ledige: 30-64 år</b></p> <p><i>Voksne i alderen 30-64 år med fysisk funktionsnedsættelse, jf. målgruppen "Voksne med svære psykiske lidelser, samlet: 18-64 år"</i></p>	<p>Afgrænsning af fysisk funktionsnedsættelse</p> <p><i>Jf. målgruppen "Voksne med fysisk funktionsnedsættelse, samlet: 18-64 år"</i></p>	<p>Beskæftigelse eller uddannelse</p> <p><i>Jf. målgruppen "Voksne med moderate psykiske lidelser, arbejdsmarkedspare ledige: 18-64 år"</i></p>

Afgrensning af voksenmålgruppe	Anvendte registre og variable	Definition af SØM-succesmål
<b>Voksne med handicap</b>		
<i>18-64 år". Personerne er derudover ikke-arbejdsmarkedsparede ledige.</i>	<p>Afgrensning af ikke-arbejdsmarkedsparede ledige</p> <p><i>Jf. målgruppen "Voksne med moderate psykiske lidelser, ikke-arbejdsparate ledige: 30-64 år"</i></p>	

Den Socialøkonomiske Investeringsmodel (SØM) version 3.4

Afgrænsning af børn og unge målgruppe	Anvendte registre og variable	Definition af SØM-succes mål
<p><b>Udsatte børn og unge</b></p>		
<p><b>Børn og unge med angst, depression eller anden affektiv lidelse: 6-13 år og 14-17 år</b></p> <p><i>Børn i alderen 6-13 år, som er blevet diagnosticeret med angst, depression eller anden affektiv lidelse.</i></p> <p><i>Unge i alderen 14-17 år, som er blevet diagnosticeret med angst, depression eller anden affektiv lidelse.</i></p>	<p>Afgrænsning af angst, depression eller anden affektiv lidelse</p> <p><i>Personer med en diagnose (med ICD10 diagnosekode DF40-DF48 eller DF30-DF39) i Landspatientregisteret (LPR 1994-2019), Landspatientregisteret - Psykiatri (PSYK 1968-2019) eller Landspatientregistret (LPR3 2019-2021), hvor aktions- eller bi-diagnosen har ICD-10 diagnosekode: DF40- DF48 eller DF30-DF39.</i></p> <p><i>Målgruppen afgrænses på baggrund af oplysninger fra Befolkningsregisteret (BEF). Alderen opgøres ultimo året.</i></p>	<p>Begrænset kontakt til psykiatrien</p> <p><i>Personer, som i det efterfølgende år ikke har kontakt med psykiatrisk eller somatisk hospitalsvæsen, hvor der registreres en psykisk aktions- eller bidiagnose, og som maksimalt har én kontakt hos psykiatrien, distriktspsykiatrien eller børnepsykiatrien via sygesikringen.</i></p>
<p><b>Børn og unge med opmærksomhedsforstyrrelser: 6-13 år og 14-17 år</b></p> <p><i>Børn i alderen 6-13 år, som er blevet diagnosticeret med en opmærksomhedsforstyrrelse.</i></p> <p><i>Unge i alderen 14-17 år, som er blevet diagnosticeret med en opmærksomhedsforstyrrelse.</i></p>	<p>Afgrænsning af opmærksomhedsforstyrrelser</p> <p><i>Personer med en diagnose (med ICD10 diagnosekode DF90-DF91 og DF988C) i Landspatientregisteret (LPR 1994-2019), Landspatientregisteret - Psykiatri (PSYK 1968-2019) eller Landspatientregistret (LPR3 2019-2021), hvor aktions- eller bi-diagnosen har ICD-10 diagnosekode DF90-DF91 og DF988C.</i></p>	<p>Begrænset kontakt med psykiatrien</p> <p><i>Jf. målgruppen "Børn og unge med angst, depression eller anden affektiv lidelse"</i></p>

Den Socialøkonomiske Investeringsmodel (SØM) version 3.4

Afgrensning af børn og unge målgruppe	Anvendte registre og variable	Definition af SØM-succes mål
<b>Udsatte børn og unge</b>		
	<i>Målgruppen afgrænses på baggrund af oplysninger fra Befolkningsregisteret (BEF). Alderen opgøres ultimo året.</i>	
<p><b>Unge med autisme: 14-17 år</b></p> <p><i>Unge i alderen 14-17 år, som er blevet diagnosticeret med autisme.</i></p>	<p>Afgrensning af autisme</p> <p><i>Målgruppen afgrænses ved ICD10-kode DF840, DF841, DF845, DF848, DF849 i Landspatientregisteret (LPR) eller Landspatientregisteret - Psykiatri (LPR-PSYK). Alle unge, der har en diagnose i et givent år kan optræde, uanset hvilket år diagnosen først er givet. Individet optræder kun i målgruppen én gang. Hvis et individ opfylder målgruppekriteriet i mere end ét år, udvælges tilfældet et af årene som målgruppeåret.</i></p> <p><i>Målgruppen afgrænses på baggrund af oplysninger fra Befolkningsregisteret (BEF). Alderen opgøres ultimo året.</i></p>	<p>Fastholdelse i uddannelse</p> <p><i>En ung er en succes, hvis antallet af uger i enten grundskole, forberedende uddannelse eller ungdomsuddannelse er mindst lige så stort året efter som i målgruppeåret.</i></p>
<p><b>Børn og unge med moderate psykiske lidelser: 6-13 år og 14-17 år</b></p> <p><i>Børn i alderen 6-13 år eller Unge i alderen 14-17 år, der i forbindelse med kontakt med enten et psykiatrisk eller</i></p>	<p>Afgrensning af moderate psykiske lidelser</p> <p><i>Jf. målgruppen "Voksne med moderate psykiske lidelser, samlet: 18-64 år"</i></p>	<p>Begrænset kontakt til psykiatrien</p> <p><i>Jf. målgruppen "Børn og unge med angst, depression eller anden affektiv lidelse"</i></p>

Den Socialøkonomiske Investeringsmodel (SØM) version 3.4

Afgrensning af børn og unge målgruppe	Anvendte registre og variable	Definition af SØM-succes mål
<p><b>Udsatte børn og unge</b></p>		
<p>somatisk hospital, modtager en aktions- eller bidiagnose af moderat karakter. Personer, der desuden modtager en diagnose af svær karakter, ekskluderes af gruppen. Kategorien "moderate psykiske lidelser" omfatter bl.a. depression og angstlidelser, mens kategorien "svære psykiske lidelser" bl.a. omfatter skizofreni og bipolar lidelse.</p>	<p>Målgruppen afgrænses på baggrund af oplysninger fra Befolkningsregisteret (BEF). Alderen opgøres ultimo året.</p>	
<p><b>Børn og unge med svære psykiske lidelser: 6-13 år og 14-17 år</b></p> <p>Børn i alderen 6-13 år eller Unge i alderen 14-17 år, der i forbindelse med kontakt med enten et psykiatrisk eller somatisk hospital, modtager en aktions- eller bidiagnose af svær karakter. Kategorien "moderate psykiske lidelser" omfatter bl.a. depression og angstlidelser, mens kategorien "svære psykiske lidelser" bl.a. omfatter skizofreni og bipolar lidelse.</p>	<p>Afgrensning af svære psykiske lidelser</p> <p>Jf. målgruppen "Voksne med svære psykiske lidelser, samlet: 18-64 år"</p> <p>Målgruppen afgrænses på baggrund af oplysninger fra Befolkningsregisteret (BEF). Alderen opgøres ultimo året.</p>	<p>Begrænset kontakt til psykiatrien</p> <p>Personer, som i det efterfølgende år ikke har akut kontakt med psykiatrisk eller somatisk hospitalsvæsen, hvor der registreres en psykisk aktions- eller bidiagnose. Ambulante forløb tillades.</p>
<p><b>Børn og unge med psykiske lidelser: 0-5 år</b></p> <p>Børn i alderen 0-5 år, som er blevet diagnosticeret med angst, depression eller anden affektiv lidelse,</p>	<p>Afgrensning af psykiske lidelser</p>	<p>Begrænset kontakt med psykiatrien</p>

Den Socialøkonomiske Investeringsmodel (SØM) version 3.4

Afgrænsning af børn og unge målgruppe	Anvendte registre og variable	Definition af SØM-succes mål
<b>Udsatte børn og unge</b>		
<p><i>opmærksomhedsforstyrrelse, moderate eller svære psykiske lidelser.</i></p>	<p><i>Personer diagnosticeret med angst, depression eller andre affektive lidelser:</i></p> <p><i>Jf. målgrupperne:</i></p> <p><i>"Børn og unge med angst, depression eller anden affektiv lidelse"</i></p> <p><i>"Børn og unge med opmærksomhedsforstyrrelser"</i></p> <p><i>"Børn og unge med moderate psykiske lidelser"</i></p> <p><i>"Børn og unge med svære psykiske lidelser"</i></p> <p><i>Målgruppen afgrænses på baggrund af oplysninger fra Befolkningsregisteret (BEF). Alderen opgøres ultimo året.</i></p>	<p><i>Jf. målgruppen "Børn og unge med angst, depression eller anden affektiv lidelse"</i></p>
<p><b>Børn og unge der modtager støttende indsatser: 6-13 år og 14-17 år</b></p> <p><i>Børn i alderen 6-13 år eller unge i alderen 14-17 år, som modtager en støttende indsats efter Barnets lov § 32 stk. 1 eller Servicelovens §52 eller anbringes i hjemmebaserede anbringelse. Personer som tidligere har været anbragt uden for hjemmet ekskluderes.</i></p>	<p>Afgrænsning af støttende indsatser efter Barnets lov § 32 stk. 1 eller SEL §52:</p> <p><i>Børn og unge i forebyggende foranstaltninger (BUFO), hvor PGF-kode er: 210, 215, 220, 225, 230, 240, 245, 256, 257, 258, 259, 260, 261, 268, 269, 274, 277, 278, 406, 415, 420, 425, 430, 440, 445, 450, 455, 498, 499.</i></p> <p>Afgrænsning af hjemmebaserede anbringelser:</p>	<p>Undgår anbringelse</p> <p><i>Personen undgår anbringelse, herunder netværks/slægtspleje, almindelig/kommunal plejefamilie og alle typer af institutioner i det efterfølgende år.</i></p>

Den Socialøkonomiske Investeringsmodel (SØM) version 3.4

Afgrensning af børn og unge målgruppe	Anvendte registre og variable	Definition af SØM-succes mål
<b>Udsatte børn og unge</b>		
	<p><i>Børn og unge anbragte (BUAF) hvor ANSTED_KLAS er 6 - Eget værelse, kollegium, kollegielignende opholdssted eller 11 - Kost- og eller efterskole.</i></p> <p>Afgrensning af personer som tidligere har været anbragt uden for hjemmet:</p> <p><i>Børn og unge anbragte (BUAF), hvor start- og slutdato anvendes for at sikre, at barnet ikke tidligere, eller samtidig, er anbragt med ANSTED_KLAS forskellig fra 6 og 11.</i></p> <p><i>Målgruppen afgrænses på baggrund af oplysninger fra Befolkningsregisteret (BEF). Alderen opgøres ultimo året.</i></p>	
<p><b>Børn og unge anbragt i plejefamilier: 6-13 år og 14-17 år</b></p> <p><i>Børn i alderen 6-13 år, som er anbragt i almindelige eller kommunale plejefamilier.</i></p> <p><i>Unge i alderen 14-17 år, som er anbragt i almindelige eller kommunale plejefamilier.</i></p>	<p>Afgrensning af anbragt i plejefamilier</p> <p><i>Børn og unge, som er anbragt i almindelige eller kommunale plejefamilier, med eller uden samtykke. Data: - Børn og unge anbragte (BUA), hvor SAMTYKKE og ANSTED_KLAS kombineres for at identificere plejefamilie. SAMTYKKE-koder: 1, 2, ANSTED_KLAS-kode: 2 - Almindelig plejefamilie, generelt godkendt, 3 - Almindelig</i></p>	<p>Undgår anbringelse på institution</p> <p><i>Personen undgår anbringelse på institution, herunder socialpædagogiske opholdssteder og kriminalitetsrelaterede institutionsanbringelser i det efterfølgende år</i></p>

Den Socialøkonomiske Investeringsmodel (SØM) version 3.4

Afgrænsning af børn og unge målgruppe	Anvendte registre og variable	Definition af SØM-succes mål
Udsatte børn og unge		
	<p><i>plejefamilie, konkret godkendt, 4 - Kommunal plejefamilie, generelt godkendt, 5 - Kommunal plejefamilie, konkret godkendt, 14 - almindelig plejefamilie (indtil 2014), 15 - kommunal plejefamilie (fra 2011), 21 - Almen plejefamilie, 23 - Forstærket plejefamilie, 25 - Specialiseret plejefamilie.</i></p> <p><i>Målgruppen afgrænses på baggrund af oplysninger fra Befolkningsregisteret (BEF). Alderen opgøres ultimo året.</i></p>	
<p><b>Børn og unge anbragt på børn- og ungehjem: 6-13 år og 14-17 år</b></p> <p><i>Børn i alderen 6-13 år, som er anbragt på et børn- og ungehjem.</i></p> <p><i>Unge i alderen 14-17 år, som er anbragt på et børn- og ungehjem.</i></p>	<p>Afgrænsning af anbragt på børn- og ungehjem</p> <p><i>Anbringelser på børn- og ungehjem identificeres som anbringelsessted (ANSTED_KLAS) 7, 8, 9, 12, 13, 16, 17 og anbringelsesgrundlag (SAMTYKKE) 1, 2, 3 i Børn og Unge Anbragte Forløbsregister (BUAF). Dermed frasorteres anbringelser pga. nedsat funktionsevne samt anbringelser, der skyldes en dom, surrogat for varetægtsfængsling, mv. Vi frasorterer børn, der tidligere har været anbragt på børn- og ungehjem. Data: - Børn og Unge Anbragte Forløbsregister (BUAF) med anbringelsessted (ANSTED_KLAS) 7, 8, 9, 12, 13, 16, 17 og anbringelsesgrundlag (SAMTYKKE) 1, 2, 3, og slutdatoen senest er i år 2017. - Befolkningen (BEF), hvor</i></p>	<p>Anbringelse på børn- og ungehjem ophører</p> <p><i>Ved anbringelsens ophør går der mindst 366 dage inden et nyt anbringelsesforløb på anbringelsessted ANSTED_KLAS 7, 8, 9, 12, 13, 16, 17 begynder uanset anbringelsesgrundlag.</i></p>

Den Socialøkonomiske Investeringsmodel (SØM) version 3.4

Afgrensning af børn og unge målgruppe	Anvendte registre og variable	Definition af SØM-succes mål
<b>Udsatte børn og unge</b>		
	<p>alder pr. 31. december i året er 6-17 år, og hvor datoen for barnets 18-årsfødselsdag ikke ligger før, er sammenfaldende med eller ligger dagen efter anbringelsens ophørsdato (SLUTDATO).</p> <p>Målgruppen afgrænses på baggrund af oplysninger fra Befolkningsregisteret (BEF). Alderen opgøres ultimo året.</p>	
<p><b>Børn og unge udsat for voldelige eller seksuelle overgreb: 6-13 år og 14-17 år</b></p> <p>Børn i alderen 6-13 år, som er registret som offer for enten vold i hjemmet eller seksuelle overgreb i politiets register.</p> <p>Unge i alderen 14-17 år, som er registret som offer for enten vold i hjemmet eller seksuelle overgreb i politiets register.</p>	<p>Afgrensning af udsat for vold i hjemmet</p> <p>Børn og unge, der er registreret som offer for en anmeldt voldsforbrydelse, hvor sigtede er en juridisk forælder eller anden voksen i husstanden. Data: - Kriminalstatistikens offerregister (KROF), hvor de to første cifre af gerningskoden (OFR_GER7) er 12 Voldsforbrydelser. Kriminalstatistikens sigtelsesregister (KRSI), hvor den sigtede i barnet/den unges sag enten er juridisk forælder eller anden voksen i hjemmet. Befolkningsregistret (BEF), alle voksne (over 18 år) i barnet/den unges familie (e_familie_id), barnet/den unges juridiske forældre (mor_id/far_id).</p>	<p>Begrænset kontakt med psykiatrien</p> <p>Jf. målgruppen "Børn og unge med angst, depression eller anden affektiv lidelse"</p>

Afgrensning af børn og unge målgruppe	Anvendte registre og variable	Definition af SØM-succes mål
<b>Udsatte børn og unge</b>		
	<p>Afgrensning af udsat for seksuelle overgreb</p> <p><i>Børn og unge, der er registreret som offer for en anmeldt seksualforbrydelse (på nær blufærdighedskrænkelser). Data: - Kriminalstatistikens offerregister (KROF), hvor de fire første cifre af gerningskoden (OFR_GER7) er enten: 1110 Blodskam mv., 1120 Voldtægt mv., 1130 Heterosek. sæd.f. børn u. 12 år, 1131 Seksualforbrydelse mod barn under 12 år, 1140 Heteroseksuelle sædelighedsforbrydelser i øvrigt, 1141 Seksualforbrydelse mod barn 13-14 år, 1145 Seksualforbrydelse i øvrigt, 1150 Homosek. sæd.f. børn u. 12 år, 1160 Homosek. sæd.forbr. i øvrigt.</i></p> <p><i>Målgruppen afgrænses på baggrund af oplysninger fra Befolkningsregisteret (BEF). Alderen opgøres ultimo året.</i></p>	
<p><b>Kriminalitetstruede børn og unge: 12-17 år</b></p> <p><i>Unge i alderen 12-17 år, som er blevet registreret med en ikke-færdselsrelateret mistanke eller sigtelse for første gang.</i></p>	<p>Afgrensning af kriminalitetstruede</p> <p><i>Mistanker og sigtelser om kriminelle handlinger identificeres ved sammenlægning af registre over Sigtelser for Mindreårige (KRMS) og Kriminalstatistik Sigtelser (KRSI). Et barn indgår i målgruppen, hvis barnet</i></p>	<p>Ingen mistanke eller sigtelse året efter (undtagen færdselsforseelser)</p> <p><i>Individet er ikke registreret med en mistanke eller sigtelse om ikke-færdselsrelateret kriminalitet i året efter</i></p>

Den Socialøkonomiske Investeringsmodel (SØM) version 3.4

Afgrensning af børn og unge målgruppe	Anvendte registre og variable	Definition af SØM-succes mål
Udsatte børn og unge		
	<p>optræder med mindst en mistanke (KRMS) eller sigtelse (KRSI). Færdselsrelaterede sigtelser og mistanker undtaget. Gerningstidspunktet for forseelsen benyttes til afgrænsning af målgruppeåret. Data: - Kriminalstatistik Sigtelser (KRSI), hvor der ses bort fra færdselsforseelser (SIG_GER7 hovedgrupperne 21 "Færdselsuheld uspecificeret", 22 "Færdselslov spiritus", 24 "Mangler ved køretøj" samt 26 "Færdselslov i øvrigt"). - Sigtelser for Mindreårige (KRMS), hvor der ses bort fra alle forseelser med MIN_SIGTGERK mellem 80000 og 82000.</p> <p>Målgruppen afgrænses på baggrund af oplysninger fra Befolkningsregisteret (BEF). Alderen opgøres ultimo året.</p>	<p>målgruppeåret. Ligeledes undgår individer, der afsoner ubetinget fængselsstraf i året efter målgruppeudtræk.</p>
<p><b>Børn og unge med bekymrende skolefravær, Samlet</b></p> <p><i>Børn og unge der går i 0.-9. klasse og har et skolefravær på mere end 10 pct. over et skoleår.</i></p>	<p>Afgrensning af 'Børn og unge med bekymrende skolefravær'</p> <p>Personer, der har et samlet skolefravær på &gt;10 pct. i et skoleår (DAGEIALTFRA/SKOLEDAGE&gt;10 pct. i FRAVAER). Der er kun beregnet fraværprocent for elever med 11 måneders skolegang i hvert skoleår. Skolefravær indberettes for elever i folkeskoler og kommunale specialskoler.</p>	<p>Ikke-højt skolefravær</p> <p>Personen har et samlet skolefravær på &lt;=10 pct. i skoleåret efter målgruppeafgrænsningen (DAGEIALTFRA/SKOLEDAGE&lt;=10 pct. i FRAVAER). Der er kun beregnet fraværprocent for elever med 11 måneders skolegang i hvert skoleår. Skolefravær indberettes for elever i folkeskoler og kommunale specialskoler.</p>

Afgrænsning af børn og unge målgruppe	Anvendte registre og variable	Definition af SØM-succes mål
<b>Udsatte børn og unge</b>		
	<p>Målgruppen afgrænses på baggrund af oplysninger i Fraværsregistret (FRAVAER). KLASSETRIN=0-9</p>	
<p><b>Børn og unge med bekymrende skolefravær, Indskoling</b></p> <p><i>Børn og unge der går i 0.-3. klasse og har et skolefravær på mere end 10 pct. over et skoleår.</i></p>	<p>Afgrænsning af 'Børn og unge med bekymrende skolefravær'</p> <p><i>Jf. målgruppen "Børn og unge med bekymrende skolefravær, Samlet".</i></p> <p>Målgruppen afgrænses på baggrund af oplysninger i Fraværsregistret (FRAVAER). KLASSETRIN=0-3</p>	<p>Ikke-højt skolefravær</p> <p><i>Jf. målgruppen "Børn og unge med bekymrende skolefravær, Samlet".</i></p>
<p><b>Børn og unge med bekymrende skolefravær, Melletrin</b></p> <p><i>Børn og unge der går i 4.-6. klasse og har et skolefravær på mere end 10 pct. over et skoleår.</i></p>	<p>Afgrænsning af 'Børn og unge med bekymrende skolefravær'</p> <p><i>Jf. målgruppen "Børn og unge med bekymrende skolefravær, Samlet".</i></p>	<p>Ikke-højt skolefravær</p> <p><i>Jf. målgruppen "Børn og unge med bekymrende skolefravær, Samlet".</i></p>

Afgrænsning af børn og unge målgruppe	Anvendte registre og variable	Definition af SØM-succes mål
<b>Udsatte børn og unge</b>		
	<i>Målgruppen afgrænses på baggrund af oplysninger i Fraværsregistret (FRAVAER). KLASSETRIN=4-6</i>	
<p><b>Børn og unge med bekymrende skolefravær, Udsat</b></p> <p><i>Børn og unge der går i 7.-9. klasse og har et skolefravær på mere end 10 pct. over et skoleår.</i></p>	<p>Afgrænsning af 'Børn og unge med bekymrende skolefravær'</p> <p><i>Jf. målgruppen "Børn og unge med bekymrende skolefravær, Samlet".</i></p> <p><i>Målgruppen afgrænses på baggrund af oplysninger i Fraværsregistret (FRAVAER). KLASSETRIN=7-9</i></p>	<p>Ikke-højt skolefravær</p> <p><i>Jf. målgruppen "Børn og unge med bekymrende skolefravær, Samlet".</i></p>
<p><b>Børn og unge med bekymrende skolefravær, Udsatte</b></p> <p><i>Børn og unge der går i 0.-9. klasse, er anbragte, modtager forebyggende indsatser eller foranstaltninger, merudgiftsydelse eller hvis forældre modtager tabt arbejdsfortjeneste og har et skolefravær på mere end 10 pct. over et skoleår.</i></p>	<p>Afgrænsning af 'Børn og unge med bekymrende skolefravær'</p> <p><i>Jf. målgruppen "Børn og unge med bekymrende skolefravær, Samlet".</i></p> <p>Afgrænsning af 'Udsatte'</p>	<p>Ikke-højt skolefravær</p> <p><i>Jf. målgruppen "Børn og unge med bekymrende skolefravær, Samlet".</i></p>

Afgrensning af børn og unge målgruppe	Anvendte registre og variable	Definition af SØM-succes mål
<b>Udsatte børn og unge</b>		
	<p style="text-align: right;"><i>Personer, der enten:</i></p> <p>1) <i>Er anbragte uden for eget hjem (BUAF)</i></p> <p>2) <i>Modtager forebyggende indsatser eller foranstaltninger (PGF = 210, 220, 225, 230, 240, 245, 256-259, 261-262, 268-269, 274, 277-278, 400-405, 407-409, 415, 420, 425, 430, 435, 440, 445, 450, 451, 452, 498, 499 i BUFO)</i></p> <p>3) <i>Modtager merudgiftsydelse til børn med nedsat funktionsevne (KONTX=5.72.009 i særudtræk fra KTHJ)</i></p> <p><i>Eller hvis forældre modtager tabt arbejdsfortjeneste (KONTX=5.72.015 i særudtræk fra KTHJ).</i></p>	
<p><b>Børn og unge med bekymrende skolefravær, ADHD</b></p> <p><i>Børn og unge der går i 0.-9. klasse er diagnosticeret med ADHD og har et skolefravær på mere end 10 pct. over et skoleår.</i></p>	<p>Afgrensning af 'Børn og unge med bekymrende skolefravær'</p> <p><i>Jf. målgruppen "Børn og unge med bekymrende skolefravær, Samlet".</i></p> <p>Afgrensning af 'ADHD'</p>	<p>Ikke-højt skolefravær</p> <p><i>Jf. målgruppen "Børn og unge med bekymrende skolefravær, Samlet".</i></p>

Den Socialøkonomiske Investeringsmodel (SØM) version 3.4

Afgrensning af børn og unge målgruppe	Anvendte registre og variable	Definition af SØM-successmål
<b>Udsatte børn og unge</b>		
	<i>Jf. målgruppen "Voksne med ADHD, samlet: 18-64 år"</i>	
<p><b>Børn og unge med bekymrende skolefravær, Autisme</b></p> <p><i>Børn og unge der går i 0.-9. klasse er diagnosticeret med Autisme og har et skolefravær på mere end 10 pct. over et skoleår.</i></p>	<p>Afgrensning af 'Børn og unge med bekymrende skolefravær'</p> <p><i>Jf. målgruppen "Børn og unge med bekymrende skolefravær, Samlet".</i></p> <p>Afgrensning af 'Autisme'</p> <p><i>Jf. målgruppen "Voksne med Autisme, samlet: 18-64 år"</i></p>	<p>Ikke-højt skolefravær</p> <p><i>Jf. målgruppen "Børn og unge med bekymrende skolefravær, Samlet".</i></p>
<p><b>Børn og unge med højt skolefravær, samlet</b></p> <p><i>Børn og unge der går i 0-9 klasse og har et skolefravær på mere end 25 pct. over et skoleår.</i></p>	<p>Afgrensning af 'Børn og unge med højt skolefravær'</p> <p>Personer, der har et samlet skolefravær på &gt;25 pct. i et skoleåret (DAGEIALTFRA/SKOLEDAGE&gt;25 pct. i FRAVAER). Der er kun beregnet fraværprocent for elever med 11 måneders skolegang i hvert skoleår. Skolefravær indberettes for elever i folkeskoler og kommunale specialskoler.</p>	<p>Ikke-højt skolefravær</p> <p>Personen har et samlet skolefravær på &lt;=25 pct. i skoleåret efter målgruppeafgrænsningen (DAGEIALTFRA/SKOLEDAGE&lt;=25 pct. i FRAVAER). Der er kun beregnet fraværprocent for elever med 11 måneders skolegang i hvert skoleår. Skolefravær indberettes for elever i folkeskoler og kommunale specialskole</p>

Den Socialøkonomiske Investeringsmodel (SØM) version 3.4

Afgrænsning af børn og unge målgruppe	Anvendte registre og variable	Definition af SØM-successmål
Udsatte børn og unge		
	Målgruppen afgrænses på baggrund af oplysninger i Fraværsregistret (FRAVAER). KLASSETRIN=0-9	

Afgrænsning af familie målgruppe	Anvendte registre og variable	Definition af SØM-successmål
Udsatte familier (er ikke tilgængelig i version 3.4, henvend dig til SØM-supporten for tilsending af version 3.1, <a href="mailto:SOM-support@sbst.dk">SOM-support@sbst.dk</a> )		
<p><b>Familier med en voksen med alkoholmisbrug</b></p> <p><i>Familier, hvor en voksen i alderen 18-64 år er i behandling for alkoholmisbrug. En 'familie' afgrænses til husstande, hvor der minimum opholder sig to individer, hvoraf det ene er under 18 år.</i></p>	<p>Afgrænsning af familier med en voksen med alkoholmisbrug</p> <p><i>Målgruppen afgrænses til husstande (via variablene 'bopikom' og 'kom' fra BEF), hvor en voksen har et alkoholmisbrug. Afgrænsningen af alkoholmisbrug følger den eksisterende tilgang i SØM: Afgrænsning af alkoholmisbrug: Voksne (i alderen 18-64 år) der er registreret i behandling af alkoholmisbrug i Det Nationale Alkoholbehandlingsregister (NAB) i løbet af det</i></p>	<p>Et voksent individ i husstanden afslutter misbrugsbehandling med 'færdigbehandlet' som afslutningsårsag, jf. målgruppen "Voksne med alkoholmisbrug: 18-64 år"</p>

Den Socialøkonomiske Investeringsmodel (SØM) version 3.4

Afgrænsning af familie målgruppe	Anvendte registre og variable	Definition af SØM-succes mål
<p>Udsatte familier (er ikke tilgængelig i version 3.4, henvend dig til SØM-supporten for tilsending af version 3.1, <a href="mailto:SOM-support@sbst.dk">SOM-support@sbst.dk</a>)</p>		
	<p><i>efterfølgende år. Det vil sige, hvis en borger er registreret i behandling i 2007, medtages borgeren i målgruppen for 2006. En borger ekskluderes af målgruppen, hvis vedkommende afslutter behandling i det efterfølgende år, og afslutningsårsag (TXAFSLUTNINGSAARSAG) mangler, da succes/ikke-succes derved ikke kan afgøres.</i></p> <p><i>Målgruppen afgrænses til aldersgruppen 18-64 år på baggrund af oplysninger fra Befolkningsregisteret (BEF). Alderen opgøres ultimo året. Da der findes data på behandling af alkohol- og stofmisbrug fra 2007 til 2013, er målgruppeperioden 2006 til og med 2012. Konsekvenser beregnes på data frem til og med 2018.</i></p>	
<p><b>Familier med en voksen med stofmisbrug</b></p> <p><i>Familier, hvor en voksen i alderen 18-64 år er i behandling for stofmisbrug. En 'familie' afgrænses til husstande, hvor der minimum opholder sig to individer, hvoraf det ene er under 18 år.</i></p>	<p>Afgrænsning af familier med en voksen med stofmisbrug</p> <p><i>Målgruppen afgrænses til husstande (via variablene 'bopikom' og 'kom' fra BEF), hvor en voksen har et stofmisbrug. Afgrensningen af stofmisbrug følger den eksisterende tilgang i SØM: Afgrensning af stofmisbrug: Voksne, der er registreret i behandling for stofmisbrug i Register over Stofmisbrugere i Behandling (SIB) i løbet af</i></p>	<p>Et voksent individ i husstanden afslutter misbrugsbehandling med 'færdigbehandlet' som afslutningsårsag, jf. målgruppen "Voksne med stofmisbrug: 18-64 år"</p>

Den Socialøkonomiske Investeringsmodel (SØM) version 3.4

Afgrænsning af familie målgruppe	Anvendte registre og variable	Definition af SØM-succes mål
<p>Udsatte familier (er ikke tilgængelig i version 3.4, henvend dig til SØM-supporten for tilsending af version 3.1, <a href="mailto:SOM-support@sbst.dk">SOM-support@sbst.dk</a>)</p>		
	<p><i>det efterfølgende år. Det vil sige, hvis en borger er registreret i behandling i 2007, medtages borgeren i målgruppen for 2006, mens succes/ikke-succes opgøres i 2007. En borger ekskluderes af målgruppen, hvis vedkommende afslutter behandling i det efterfølgende år, og afslutningsårsag (BEHANDLINGAFSLUTTETÅRSAGKODE) mangler (da succes/ikke-succes derved ikke kan afgøres). Hvorvidt borgeren er i substitutionsbehandling afgrænses ud fra, om variablene, der angiver en oplysning i forbindelse med et ordineret stof, er udfyldt eller ej.</i></p> <p><i>Målgruppen afgrænses i de angivne aldersgrupper på baggrund af oplysninger fra Befolkningsregisteret (BEF). Alderen opgøres ultimo året. Da der findes data på behandling af alkohol og stofmisbrug fra 2007-2013, er målgruppeperioden 2006 til og med 2012. Konsekvenser beregnes på data frem til og med 2018.</i></p>	

Afgrensning af pårørende-målgruppe	Anvendte registre og variable	Definition af SØM-succes mål
<p><b>Pårørende til udsatte borgere el. borgere med handicap</b></p>		
<p><b>Pårørende børn og unge af forældre med et alkoholmisbrug: 0-17 år</b></p> <p><i>Børn og unge i alderen 0-17 år, hvis forældre er i behandling for alkoholmisbrug.</i></p>	<p>Afgrensning af pårørende til forældre med et alkoholmisbrug</p> <p><i>Målgruppen afgrænses til individer under 18 år med forældre med et alkoholmisbrug ('mor_id' og 'far_id', og 'alder' i BEF). Afgrensningen af alkoholmisbrug følger den eksisterende tilgang i SØM: Afgrensning af alkoholmisbrug: Voksne (i alderen 18-64 år), der er registreret i behandling af alkoholmisbrug i Det Nationale Alkoholbehandlingsregister (NAB) i løbet af det efterfølgende år. Det vil sige, hvis en borger er registreret i behandling i 2007, medtages borgeren i målgruppen for 2006. En borger ekskluderes af målgruppen, hvis vedkommende afslutter behandling i det efterfølgende år, og afslutningsårsag (TXAFSLUTNINGSAARSAG) mangler, da succes/ikke-succes derved ikke kan afgøres.</i></p> <p><i>Målgruppen afgrænses til aldersgruppen 18-64 år på baggrund af oplysninger fra Befolkningsregisteret (BEF). Alderen opgøres ultimo året. Da der findes data på behandling af alkohol- og stofmisbrug fra 2007-2013, er målgruppeperioden 2006 til og med 2012. Konsekvenser beregnes på data frem til og med 2018.</i></p>	<p>Børn og unge af forældre, der afslutter misbrugsbehandling med 'færdigbehandlet' som afslutningsårsag</p> <p><i>Afgrensning for alkoholmisbrug: Borgerens behandlingsforløb i Det Nationale Alkoholbehandlingsregister (NAB) afsluttes med afslutningsårsag 'færdigbehandlet' (TXAFSLUTNINGSAARSAG = 1) i løbet af året. Har borgeren flere forløb i løbet af året, anvendes det sidste.</i></p>

Afgrænsning af pårørende-målgruppe	Anvendte registre og variable	Definition af SØM-succes mål
<p><b>Pårørende til udsatte borgere el. borgere med handicap</b></p>		
<p><b>Pårørende børn og unge af forældre med et stofmisbrug: 0-17 år</b></p> <p><i>Børn og unge i alderen 0-17 år, hvis forældre er i behandling for stofmisbrug.</i></p>	<p>Afgrænsning af pårørende til forældre med et stofmisbrug</p> <p><i>Målgruppen afgrænses til individer under 18 år af forældre med et stofmisbrug ('mor_id' og 'far_id', og 'alder' i BEF). Afgrænsningen af stofmisbrug følger den eksisterende tilgang i SØM: Afgrænsning af stofmisbrug: Voksne, der er registreret i behandling for stofmisbrug i Register over Stofmisbrugere i Behandling (SIB) i løbet af det efterfølgende år. Det vil sige, hvis en borger er registreret i behandling i 2007, medtages borgeren i målgruppen for 2006, mens succes/ikke-succes opgøres i 2007. En borger ekskluderes af målgruppen, hvis vedkommende afslutter behandling i det efterfølgende år, og afslutningsårsag (BEHANDLINGAFSLUTTETÅRSAGKODE) mangler (da succes/ikke-succes derved ikke kan afgøres). Hvorvidt borgeren er i substitutionsbehandling afgrænses ud fra, om variablene, der angiver en oplysning i forbindelse med et ordineret stof, er udfyldt eller ej.</i></p> <p><i>Målgruppen afgrænses i de angivne aldersgrupper på baggrund af oplysninger fra Befolkningsregisteret (BEF). Alderen opgøres ultimo året. Da der findes data på behandling af alkohol- og stofmisbrug fra 2007-2013, er</i></p>	<p>Børn og unge af forældre, der afslutter misbrugsbehandling med 'færdigbehandlet' som afslutningsårsag</p> <p><i>Afgrænsning for stofmisbrug: Borgerens behandlingsforløb i Register over Stofmisbrugere i Behandling (SIB) afsluttes med afslutningsårsag 'færdigbehandlet' (TXAFSLUTNINGSAARSAG = 1) i løbet af året. Har borgeren flere forløb i løbet af året, anvendes det sidste.</i></p>

Den Socialøkonomiske Investeringsmodel (SØM) version 3.4

Afgrænsning af pårørende-målgruppe	Anvendte registre og variable	Definition af SØM-successmål
<b>Pårørende til udsatte borgere el. borgere med handicap</b>		
	<i>målgruppeperioden 2006 til og med 2012. Konsekvenser beregnes på data frem til og med 2018.</i>	
<p><b>Pårørende børn og unge af forældre med svære psykiske lidelser: 0-17 år</b></p> <p><i>Børn og unge i alderen 0-17 år, hvis forældre, i forbindelse med en kontakt med enten psykiatrisk eller somatisk hospital, modtager en aktions- eller bidiagnose for en svær psykisk lidelse, jf. målgruppen "Voksne med svære psykiske lidelser, samlet: 18-64 år".</i></p>	<p>Afgrænsning af pårørende til forældre med svære psykiske lidelser</p> <p><i>Målgruppen afgrænses til individer under 18 år med forældre, der tidligere eller i det givne år er diagnosticeres med psykiske vanskeligheder af svær karakter ('mor_id' og 'far_id', og 'alder' i BEF). Svær psykisk sygdom identificeres på baggrund af ICD-10-diagnosekoderne: DF20-32 (inkl. alle undergrupper) ved kontakt med enten et somatisk eller psykiatrisk hospital. Data: - Landspatientregisteret (LPR_ADM) - Landspatientregisteret – diagnoser (LPR_DIAG) med aktions- og bidiagnoser (C_DIAG, C_DIAGTYPE = (A, B)): DF200-319 - Landspatientregisteret Psykiatri – Administrative Oplysninger (PSYK_ADM), med aktionsdiagnoser (ADIAG) som ovenfor - Befolkningen (BEF), hvor alder pr. 1. januar i året er 18-64 år. Målgruppeperioden 2006 til og med 2012. Konsekvenser beregnes på data frem til og med 2018.</i></p>	<p>Børn og unge af forældre, der har mindre akut kontakt med psykiatrien i det efterfølgende år.</p> <p><i>Personen har ingen akutte kontakter med psykiatrisk eller somatisk hospital, hvor denne modtager en psykisk diagnose (bemærk, dette inkluderer alle psykiske DF-diagnoser).</i></p>

Den Socialøkonomiske Investeringsmodel (SØM) version 3.4

Afgrensning af pårørende-målgruppe	Anvendte registre og variable	Definition af SØM-succes mål
<p><b>Pårørende til udsatte borgere el. borgere med handicap</b></p>		
<p><b>Udsatte pårørende børn og unge af forældre med et alkoholmisbrug: 0-17 år</b></p> <p><i>Børn og unge i alderen 0-17 år, hvis forældre er i behandling for alkoholmisbrug, og som selv indgår i en af de eksisterende målgrupper af udsatte børn og unge.</i></p>	<p>Afgrensning af udsatte pårørende til forældre med et alkoholmisbrug</p> <p><i>Målgruppen afgrænses til individer under 18 år med forældre, der har et alkoholmisbrug, hvor individet selv defineres til at være i en SØM målgruppe i det givne år ('mor_id' og 'far_id', og 'alder' i BEF). Afgrensningen af alkoholmisbrug følger den eksisterende tilgang i SØM: Afgrensning af alkoholmisbrug: Voksne (i alderen 18-64 år), der er registreret i behandling af alkoholmisbrug i Det Nationale Alkoholbehandlingsregister (NAB) i løbet af det efterfølgende år. Det vil sige, hvis en borger er registreret i behandling i 2007, medtages borgeren i målgruppen for 2006. En borger ekskluderes af målgruppen, hvis vedkommende afslutter behandling i det efterfølgende år, og afslutningsårsag (TXAFSLUTNINGSAARSAG) mangler, da succes/ikke-succes derved ikke kan afgøres.</i></p> <p><i>Målgruppen afgrænses til aldersgruppen 18-64 år på baggrund af oplysninger fra Befolkningsregisteret (BEF). Alderen opgøres ultimo året. Da der findes data på behandling af alkohol- og stofmisbrug fra 2007-2013, er målgruppeperioden 2006 til og med 2012. Konsekvenser beregnes på data frem til og med 2018.</i></p>	<p>Succes mål på baggrund af individets egen målgruppe af udsatte børn og unge</p> <p><i>Personen observeres i en SØM-målgruppe for udsatte børn og unge. Individets succes mål følger registerafgrænsningen for succes målet for den pågældende målgruppe.</i></p>

Afgrensning af pårørende-målgruppe	Anvendte registre og variable	Definition af SØM-succes mål
<p><b>Pårørende til udsatte borgere el. borgere med handicap</b></p>		
<p><b>Udsatte pårørende børn og unge af forældre med et stofmisbrug: 0-17 år</b></p> <p><i>Børn og unge i alderen 0-17 år, hvis forældre er i behandling for stofmisbrug, og som selv indgår i en af de eksisterende målgrupper af udsatte børn og unge.</i></p>	<p>Afgrensning af udsatte pårørende til forældre med et stofmisbrug</p> <p><i>Målgruppen afgrænses til individer under 18 år med forældre, der har stofmisbrug, hvor individet selv defineres til at være udsat ud fra at være i en SØM-målgruppe i det givne år ('mor_id' og 'far_id', og 'alder' i BEF).</i></p> <p><i>Afgrensningen af stofmisbrug følger den eksisterende tilgang i SØM: Afgrensning af stofmisbrug: Voksne, der er registreret i behandling for stofmisbrug i Register over Stofmisbrugere i Behandling (SIB) i løbet af det efterfølgende år. Det vil sige, hvis en borger er registreret i behandling i 2007, medtages borgeren i målgruppen for 2006, mens succes/ikke-succes opgøres i 2007. En borger ekskluderes af målgruppen, hvis vedkommende afslutter behandling i det efterfølgende år, og afslutningsårsag (BEHANDLINGAFSLUTTETÅRSAGKODE) mangler (da succes/ikke-succes derved ikke kan afgøres). Hvorvidt borgeren er i substitutionsbehandling afgrænses ud fra, om variablene, der angiver en oplysning i forbindelse med et ordineret stof, er udfyldt eller ej.</i></p> <p><i>Målgruppen afgrænses i de angivne aldersgrupper på baggrund af oplysninger fra Befolkningsregisteret (BEF).</i></p>	<p>Succes mål på baggrund af individets egen målgruppe af udsatte børn og unge</p> <p><i>Personen observeres i en SØM-målgruppe for udsatte børn og unge. Individets succes mål følger registerafgrænsningen for succes målet for den pågældende målgruppe.</i></p>

Den Socialøkonomiske Investeringsmodel (SØM) version 3.4

Afgrænsning af pårørende-målgruppe	Anvendte registre og variable	Definition af SØM-successmål
<p><b>Pårørende til udsatte borgere el. borgere med handicap</b></p>		
	<p><i>Alderen opgøres ultimo året. Da der findes data på behandling af alkohol- og stofmisbrug fra 2007-2013, er målgruppeperioden 2006 til og med 2012. Konsekvenser beregnes på data frem til og med 2018.</i></p>	
<p><b>Udsatte pårørende børn og unge af forældre med svære psykiske lidelser: 0-17 år</b></p> <p><i>Børn og unge i alderen 0-17 år, hvis forældre har en svær psykisk lidelse, og som selv indgår i en af de eksisterende målgrupper af udsatte børn og unge.</i></p>	<p>Afgrænsning af udsatte pårørende til forældre med svære psykiske lidelser</p> <p><i>Målgruppen afgrænses til individer under 18 år med forældre, der tidligere eller i det givne år er diagnosticeret med psykiske vanskeligheder af svær karakter ('mor_id' og 'far_id', og 'alder' i BEF). Svær psykisk sygdom identificeres på baggrund af ICD-10-diagnosekoderne: DF20-32 (inkl. alle undergrupper) ved kontakt med enten et somatisk eller psykiatrisk hospital. Data: - Landspatientregisteret (LPR_ADM) - Landspatientregisteret – diagnoser (LPR_DIAG) med aktions- og bidiagnoser (C_DIAG, C_DIAGTYPE = (A, B)); DF200-319 - Landspatientregisteret Psykiatri – Administrative Oplysninger (PSYK_ADM), med aktionsdiagnoser (ADIAG) som ovenfor - Befolkningen (BEF), hvor alder pr. 1. januar i året er 18-64 år</i></p> <p><i>Målgruppeperioden 2006 til og med 2012. Konsekvenser beregnes på data frem til og med 2018.</i></p>	<p>Successmål på baggrund af individets egen målgruppe af udsatte børn og unge</p> <p><i>Personen observeres i en SØM-målgruppe for udsatte børn og unge. Individets successmål følger registerafgrænsningen for succesmålet for den pågældende målgruppe.</i></p>

Afgrænsning af pårørende-målgruppe	Anvendte registre og variable	Definition af SØM-successmål
<p><b>Pårørende til udsatte borgere el. borgere med handicap</b></p>		
<p><b>Søskende til børn og unge med funktionsnedsættelser: 8-16 år</b></p> <p><i>Børn og unge i alderen 8-16 år, der er hel- eller halvsøskende til et barn eller ung under 23 år, der er diagnosticeret med funktionsnedsættelse. Søskende skal have samme bopæl som samme mor og/eller far til barnet/den unge med funktionsnedsættelse. Søskende med forebyggende foranstaltninger, i anbringelse, med kontakt til psykiatrien, med en psykisk funktionsnedsættelse indenfor de seneste 5 år, med kontakt til psykiater i den primære sundhedssektor eller med brug af psykofarmaka ekskluderes.</i></p>	<p>Afgrænsning af 'Børn og unge med funktionsnedsættelse'</p> <p><i>Personer der til og med året for målgruppeafgrænsningen er diagnosticeret med en aktions- eller bidiagnose (C_DIAGTYPE/ DIAGNOSETYPE = A, B), der vedrører en fysisk eller kognitiv funktionsnedsættelse (C_DIAG/ DIAGNOSEKODE/ HOVEDDIAG/ B1DIAG/ B2DIAG/ B3DIAG = Se afgrænsning af hhv. fysiske og kognitive funktionsnedsættelser i</i></p> <p><i>Bilag B1: Afgrænsning af funktionsnedsættelser) i Landpatientregisteret eller Det Psykiatrisk Centrale Forskningsregister (LPR_DIAG/ PSYK_DIAG/ UAF_DIAG/ LPR_F_DIAGNOSER og LPR_ADM/ PSYK_ADM/ UAF_ADM/ LPR_F_KONTAKTER samt PCR/PSYK).</i></p> <p><i>Alder (ALDER) er 0-23 år i Befolkningsregisteret (BEF) ultimo kalenderåret for målgruppeafgrænsning.</i></p> <p>Afgrænsning af 'Søskende'</p>	<p>1) Højest trivsel</p> <p><i>Personen har en generel skoletrivselsindikator, der er større end 3 (på en skal fra 1-5, hvor 1 er meget lav trivsel og 5 er meget høj trivsel) i skoleåret efter målgruppeafgrænsningen. Skoletrivselsindikatoren beregnes kun for elever i 4.-9. klasse. Se <u>Styrelsen for IT og Læring (2016)</u>.</i></p> <p>2) Ikke-højt fravær</p> <p><i>Jf. målgruppen "Børn og unge med bekymrende skolefravær, Samlet".</i></p> <p>3) Ikke kontakt til psykiatrien, psykiater eller psykolog i primærsektoren eller brug af psykofarmaka</p> <p><i>Personen har ikke:</i></p> <p>1) <i>været i kontakt med psykiatrien i året efter målgruppeafgrænsningen (PSYK_DIAG/</i></p>

Afgrensning af pårørende-målgruppe	Anvendte registre og variable	Definition af SØM-succes mål
Pårørende til udsatte borgere el. borgere med handicap		
	<p>Personer, der har samme mor (MOR_ID) eller far (FAR_ID), som barnet/den unge med funktionsnedsættelse, jf. ovenstående, og som er bosiddende på samme adresse (ADRESSE_ID) som moren eller faren i befolkningsregisteret (BEF) ultimo kalenderåret for målgruppeafgrænsningen.</p> <p>Alder (ALDER) er 8-16 år i Befolkningsregisteret (BEF) ultimo kalenderåret for målgruppeafgrænsning.</p> <p>Afgrensning af eksklusionskriterier</p> <p>Søskende, jf. ovenstående, der ikke</p> <ol style="list-style-type: none"> <li>1) modtager hjemmebaserede foranstaltninger (PGF ≠ 210, 220, 225, 230, 240, 245, 256-259, 261-262, 268-269, 274, 277-278, 415, 420, 425, 430, 435, 440, 445, 450, 45, 498, 499 og ANSTED_KLAS ≠ 6, 11), jf. BUFO og BUAF,</li> <li>2) er anbragt (ANSTED_KLAS ≠ 1, 2- 5, 14-15, 21, 23, 25, 7-9, 12-13, 16-17), jf. BUAF,</li> <li>3) er diagnosticeret med en aktions- eller bidiagnose (C_DIAGTYPE/ DIAGNOSETYPE = A, B), der vedrører en fysisk eller kognitiv funktionsnedsættelse (C_DIAG/</li> </ol>	<p>LPR_F_DIAGNOSER og PSYK_ADM/ LPR_F_KONTAKTER)</p> <ol style="list-style-type: none"> <li>2) været i kontakt med psykiater i den primære sundhedssektor i året efter målgruppeafgrænsningen (SPEC2 ≠ 24, 26, 35 og 63 i SSSY)</li> <li>3) indløst recepter på psykofarmaka i året efter målgruppeafgrænsningen, der har udløst offentligt tilskud (ATC ≠ N05A* (dog ekskl. N05AN*, N06A* (dog ekskl. N06AX12 og N06AX21 i styrken (STRENG) 20 mg og 40 mg), N06BA*, N07XX04, C02AC02, N05BA*, N05CD*, N03AE*, N05CF*, N05CH01, N05BB01, N05BE01, N06AX02, når TSKA&gt;0, TSK1&gt;0 eller TSK2&gt;0 i LMDB)</li> </ol>

Afgrænsning af pårørende-målgruppe	Anvendte registre og variable	Definition af SØM-succes mål
Pårørende til udsatte borgere el. borgere med handicap		
	<p><i>DIAGNOSEKODE/ HOVEDDIAG/ B1DIAG/ B2DIAG/ B3DIAG = Se afgrænsning af hhv. fysiske og kognitive funktionsnedsættelser i</i></p> <p>4)</p> <p>5) <i>Bilag B1: Afgrænsning af funktionsnedsættelser i Landpatientregisteret eller Det Psykiatrisk Centrale Forskningsregister (LPR_DIAG/ PSYK_DIAG/ UAF_DIAG/ LPR_F_DIAGNOSER og LPR_ADM/ PSYK_ADM/ UAF_ADM/ LPR_F_KONTAKTER samt PCR/PSYK) til og med året for målgruppeafgrænsningen,</i></p> <p>6) <i>er diagnosticeret med en aktions- eller bidiagnose (C_DIAGTYPE/ DIAGNOSETYPE = A, B), der vedrører en psykisk funktionsnedsættelse (C_DIAG/ DIAGNOSEKODE/ HOVEDDIAG/ B1DIAG/ B2DIAG/ B3DIAG = Se afgrænsning af psykiske funktionsnedsættelser) i Landpatientregisteret (LPR_DIAG/ PSYK_DIAG/ UAF_DIAG/ LPR_F_DIAGNOSER og LPR_ADM/ PSYK_ADM/ UAF_ADM/ LPR_F_KONTAKTER) de seneste 5 år til og med året for målgruppeafgrænsningen,</i></p> <p>7) <i>har være i kontakt med psykiatrien i året for målgruppeafgrænsningen (PSYK_DIAG/ LPR_F_DIAGNOSER og PSYK_ADM/ LPR_F_KONTAKTER)</i></p>	

Den Socialøkonomiske Investeringsmodel (SØM) version 3.4

Afgrensning af pårørende-målgruppe	Anvendte registre og variable	Definition af SØM-succes mål
Pårørende til udsatte borgere el. borgere med handicap		
	<p>8) har være i kontakt med psykiater i den primær sundhedssektor i året for målgruppeafgrænsningen (SPEC2 ≠ 24, 26 og 35 i SSSY)</p> <p>9) har indløst recepter på psykofarmaka i året for målgruppeafgrænsningen, der har udløst offentligt tilskud (ATC ≠ N05A* (dog ekskl. N05AN*, N06A* (dog ekskl. N06AX12 og N06AX21 i styrken (STRENG) 20 mg og 40 mg), N06BA*, N07XX04, C02AC02, N05BA*, N05CD*, N03AE*, N05CF*, N05CH01, N05BB01, N05BE01, N06AX02, når TSKA&gt;0, TSK1&gt;0 eller TSK2&gt;0 i LMDB). *Underkoder medtages.</p>	

### 3.8 Bilag B1: Afgrænsning af funktionsnedsættelser

Tabel B.2  
Afgrensning af funktionsnedsættelser<sup>10</sup>

Overordnet type af funktionsnedsættelse	Funktionsnedsættelse	Detaljeret beskrivelse af funktionsnedsættelse	Opdeling af funktionsnedsættelse	Diagnosekoder
Fysisk funktionsnedsættelse	Hørenedsættelse	Konduktivt og perceptivt høretab		DH90
		Andre former for høretab		DH91
	Synsnedsættelse			DH54.0, DH54.1, DH54.2, DH54.4, DH54.5, DH54.6, DH54.7
	Leddegigt			DM05, DM06, DM08
	Muskelsvind			DF11.1C, DG12, DG60.0, DG70, DF71
	Rygmarvsbrok og -skade	Rygmarvsbrok		DQ01, DQ05

<sup>10</sup> Jf. SØM version 3.2.

Den Socialøkonomiske Investeringsmodel (SØM) version 3.4

Overordnet type af funktionsnedsættelse	Funktionsnedsættelse	Detaljeret beskrivelse af funktionsnedsættelse	Opdeling af funktionsnedsættelse	Diagnosekoder	
Fysisk funktionsnedsættelse		Rygmarvsskade		DC72.0, DD33.4, DG37.3, DG82, G95.2, DS14.1, DS24.1, DS34.1, DS34.3, DT09.3, DT91.3	
	Sclerose			DG35	
	Bevægelsesforstyrrelser	Abnorme ufrivillige bevægelser			DR25
		Gangbesvær og mobilitetsforstyrrelser			DR26
		Andre koordinationsforstyrrelser			DR27
		Problem med nedsat mobilitet			DZ74.0
		Hemiplegi			DG81
	Epilepsi			DG40, DG41	
	Cystisk fibrose			DE84	
Andre symptomer og abnorme fund i nervesystemet og bevægeapparatet			DR29		

Den Socialøkonomiske Investeringsmodel (SØM) version 3.4

Overordnet type af funktionsnedsættelse	Funktionsnedsættelse	Detaljeret beskrivelse af funktionsnedsættelse	Opdeling af funktionsnedsættelse	Diagnosekoder
Fysisk funktionsnedsættelse	Cerebral parese			DG80
	Erhvervet hjerneskade	Spontan infarkt i hjernen – iskæmisk apopleksi/stroke		DI61
		Spontan intracerebral blødning i hjernen – hæmorrhagisk apopleksi/stroke		DI63
		Uspecificeret apopleksi – spontan blødning eller infarkt i hjernen		DI64
		Subarachnoidalblødning – spontan blødning i hjernebinder		DI60
		Diverse (arteria cerebri dissecans non rupta, moyamoya sygdom, thrombosis venae intracranialis non pyogenica, arteritis cerebri ikke klassificeret andetsteds, cerebrovaskulær sygdom, cerebrovaskulær sygdom uden specifikation og karsygdom i hjerne ved sygdom klassificeret andetsteds)		DI67.0, DI67.5, DI67.6, DI67.7, DI67.8, DI67.9, DI68
		Sequelæ (følger på grund af en hjerneskade og dennes behandling med reference til sygdomsgrupperne 1-5)		DI69.1, DI69.3, DI69.4, DI69.8
		TCI (Transitorisk Cerebral Iskæmi, samme symptomer som ved apopleksi, men hvor symptomerne forsvinder inden for 24 timer)		DG45, DG46
		Traumatisk hjerneskade		DS02.0, DS02.1, DS02.7, DS0.28, DS02.9,

Den Socialøkonomiske Investeringsmodel (SØM) version 3.4

Overordnet type af funktionsnedsættelse	Funktionsnedsættelse	Detaljeret beskrivelse af funktionsnedsættelse	Opdeling af funktionsnedsættelse	Diagnosekoder
Fysisk funktionsnedsættelse				DS06.1, DS06.2, DS06.3, DS06.4, DS06.5, DS06.6, DS06.7, DS06.8, DS06.9, DS07.0, DS07.1, DS09.7, DT02.0, DT04.0, DT06.0
		Encephalopati (difus hjerneskade på grund af iltmangel, giftstofer eller anden skadelig påvirkning)		DB22.0, DE15.9, DE51.2, DG41.0, DG92.9, DG93.1, DG93.8, DG97.8, DI46.0, DO29.2, DO74.3, DO75.4A, DO75.4B, DO89.2, DT58, DT71.9, DT75.1

Den Socialøkonomiske Investeringsmodel (SØM) version 3.4

Overordnet type af funktionsnedsættelse	Funktionsnedsættelse	Detaljeret beskrivelse af funktionsnedsættelse	Opdeling af funktionsnedsættelse	Diagnosekoder
Fysisk funktionsnedsættelse		Infektion (betændelse i hjernen og i hjernens hinder)		DA32.1, DA39.0, DA39.8, DB00.3, DB00, DB45.1, DB58.2, DG00, DG01, DG04.0, DG04.2, DG04.8, DG05, DG06.0, DG07, DG08, DG09
		Tumor i hjernen		DC70, DC71, DD32, DD33.0, DD33.2, DD33.7, DD33.9
		Andre tilstande (eksempelvis myelinolysis pontis centralis, hypertensiv encefalopati)		DG37.2, DI67.4
		Sequelae (følger på grund af en hjerneskade og dennes behandling med reference til sygdomsgrupperne 8-12)		DG09.9, DI69.0, DI72.0, DI69.2, DT90.3, DT90.5
Kognitiv og/eller intellektuel funktionsnedsættelse	Demens	HIV-demens		DB22.0A

Den Socialøkonomiske Investeringsmodel (SØM) version 3.4

Overordnet type af funktionsnedsættelse	Funktionsnedsættelse	Detaljeret beskrivelse af funktionsnedsættelse	Opdeling af funktionsnedsættelse	Diagnosekoder	
Kognitiv og/eller intellektuel funktionsnedsættelse		Alzheimers sygdom		DG30	
		Øvrige typer af demens		DF00, DF01, DF02, DF03	
	Udviklingshæmning	Mental retardering	Mental retardering af lettere grad		DF70
			Mental retardering af middelsvær grad		DF71
			Mental retardering af sværere grad		DF72
			Mental retardering i sværeste grad		DF73
			Øvrig mental retardering		DF78, DF79
		Downs syndrom		DQ90	
		Retts syndrom		DF84.2	
		Prader-Willis syndrom		DQ87.1E	
	Autismespektrumforstyrrelser	Infantil autisme			DF84.0
		Atypisk autisme			DF84.1

Den Socialøkonomiske Investeringsmodel (SØM) version 3.4

Overordnet type af funktionsnedsættelse	Funktionsnedsættelse	Detaljeret beskrivelse af funktionsnedsættelse	Opdeling af funktionsnedsættelse	Diagnosekoder
Kognitiv og/eller intellektuel funktionsnedsættelse		Aspergers syndrom		DF84.5
		Øvrige autismspektrumforstyrrelser		DF84.8 og DF84.9
	Øvrige udviklingsforstyrrelser	Udviklingsforstyrrelser af tale og sprog		DF80
		Udviklingsforstyrrelser af skolefærdigheder		DF81
		Udviklingsforstyrrelser af motoriske færdigheder		DF82
		Øvrige gennemgribende mentale udviklingsforstyrrelser		DF84.3, DF84.4
		Øvrige psykiske udviklingsforstyrrelser		DF83, DF88, DF89
	ADHD og ADD	ADHD		DF90
		ADD		DF98.8C
	Cerebral parese	Cerebral parese		DG80
	Erhvervet hjerneskade	Spontan infarkt i hjernen – iskæmisk apopleksi/stroke		DI61
		Spontan intracerebral blødning i hjernen – hæmoragisk apopleksi/stroke		DI63

Den Socialøkonomiske Investeringsmodel (SØM) version 3.4

Overordnet type af funktionsnedsættelse	Funktionsnedsættelse	Detaljeret beskrivelse af funktionsnedsættelse	Opdeling af funktionsnedsættelse	Diagnosekoder
Kognitiv og/eller intellektuel funktionsnedsættelse		Uspecificeret apopleksi – spontan blødning eller infarkt i hjernen		DI64
		Subarachnoidalblødning – spontan blødning i hjernebinder		DI60
		Diverse (arteria cerebri dissecans non rupta, moyamoya sygdom, thrombosis venae intracranialis non pyogenica, arteritis cerebri ikke klassificeret andetsteds, cerebrovaskulær sygdom, cerebrovaskulær sygdom uden specifikation og karsygdom i hjerne ved sygdom klassificeret andetsteds)		DI67.0, DI67.5, DI67.6, DI67.7, DI67.8, DI67.9, DI68
		Sequelae (følger på grund af en hjerneskade og dennes behandling med reference til sygdomsgrupperne 1-5)		DI69.1, DI69.3, DI69.4, DI69.8
		TCI (Transitorisk Cerebral Iskæmi, samme symptomer som ved apopleksi, men hvor symptomerne forsvinder inden for 24 timer)		DG45, DG46
		Traumatisk hjerneskade		DS02.0, DS02.1, DS02.7, DS0.28, DS02.9, DS06.1, DS06.2, DS06.3, DS06.4, DS06.5, DS06.6,

Den Socialøkonomiske Investeringsmodel (SØM) version 3.4

Overordnet type af funktionsnedsættelse	Funktionsnedsættelse	Detaljeret beskrivelse af funktionsnedsættelse	Opdeling af funktionsnedsættelse	Diagnosekoder
Kognitiv og/eller intellektuel funktionsnedsættelse				DS06.7, DSO6.8, DS06.9, DS07.0, DS07.1, DS09.7, DT02.0, DT04.0, DT06.0
		Encephalopati (difus hjerneskade på grund af iltmangel, giftstofer eller anden skadelig påvirkning)		DB22.0, DE15.9, DE51.2, DG41.0, DG92.9, DG93.1, DG93.8, DG97.8, DI46.0, DO29.2, DO74.3, DO75.4A, DO75.4B, DO89.2, DT58, DT71.9, DT75.1
		Infektion (betændelse i hjernen og i hjernens hinder)		DA32.1, DA39.0, DA39.8, DB00.3, DB00, DB45.1,

Den Socialøkonomiske Investeringsmodel (SØM) version 3.4

Overordnet type af funktionsnedsættelse	Funktionsnedsættelse	Detaljeret beskrivelse af funktionsnedsættelse	Opdeling af funktionsnedsættelse	Diagnosekoder
Kognitiv og/eller intellektuel funktionsnedsættelse				DB58.2, DG00, DG01, DG04.0, DG04.2, DG04.8, DG05, DG06.0, DG07, DG08, DG09
		Tumor i hjernen		DC70, DC71, DD32, DD33.0, DD33.2, DD33.7, DD33.9
		Andre tilstande (eksempelvis myelinolysis pontis centralis, hypertensiv encefalopati)		DG37.2, DI67.4
		Sequelæ (følger på grund af en hjerneskade og dennes behandling med reference til sygdomsgrupperne 8-12)		DG09.9, DI69.0, DI72.0, DI69.2, DT90.3, DT90.5
Psykisk funktionsnedsættelse	Moderat psykisk lidelse	Depression	Let eller moderat depression	DF32.0-DF32.1, DF32.4-DF32.9, DF33.0-DF33.1, DF33.4-DF33.9
			Svær depression	DF32.2, DF32.3, DF33.2, DF33.3

Den Socialøkonomiske Investeringsmodel (SØM) version 3.4

Overordnet type af funktionsnedsættelse	Funktionsnedsættelse	Detaljeret beskrivelse af funktionsnedsættelse	Opdeling af funktionsnedsættelse	Diagnosekoder
Psykisk funktionsnedsættelse			Øvrige affektive sindslidelser	DF34-DF39
		Angst, OCD, mv.	Angst	DF40-DF41
			Obsessiv-kompulsiv tilstand	DF42
			Svære belastnings- og tilpasningsreaktioner	DF43
		Spiseforstyrrelser	Spiseforstyrrelser generelt	DF50.0, DF50.1, DF50.2, DF50.3, DF50.8, DF50.9
			Spiseforstyrrelseslignende tilstande	DF50.4, DF50.5
			Spiseforstyrrelse i barndommen	DF98.2
		Personlighedsforstyrrelser	Øvrige personlighedsforstyrrelser	DF60 ekskl. DF60.31, DF61-DF62
		Adfærds- og følelsesmæssige forstyrrelser sædvanligvis opstået i barndom eller adolescens	Adfærds- og følelsesmæssige forstyrrelser sædvanligvis opstået i barndom eller adolescens	DF91, DF92

Den Socialøkonomiske Investeringsmodel (SØM) version 3.4

Overordnet type af funktionsnedsættelse	Funktionsnedsættelse	Detaljeret beskrivelse af funktionsnedsættelse	Opdeling af funktionsnedsættelse	Diagnosekoder
Psykisk funktionsnedsættelse	Svær psykisk lidelse	Skizofreni og psykoser	Skizofreni	DF20
			Skizotypisk sindslidelse	DF21
			Psykoser	DF22-DF29
		Mani og bipolar lidelse	Manisk enkeltepisode	DF30
			Bipolar affektiv sindslidelse	DF31
		Personlighedsforstyrrelser	Borderline	DF60.31
	Øvrig psykisk lidelse	Psykiske lidelser og adfærdsmæssige forstyrrelser forårsaget af brug af psykoaktive stoffer	Psykiske lidelser og adfærdsmæssige forstyrrelser forårsaget af brug af alkohol	DF10 (kun .4, .5, .7, .8, .9)
			Psykiske lidelser og adfærdsmæssige forstyrrelser forårsaget af brug af stoffer	DF11-DF15 (kun .4, .5, .7, .8, .9)
			Psykiske lidelser og adfærdsmæssige forstyrrelser forårsaget af brug af flere eller øvrige psykoaktive stoffer	DF16-DF19 (kun .4, .5, .7, .8, .9)
		Øvrige nervøse og stress-relaterede tilstande samt tilstande med psykisk betingede legemlige symptomer		DF44-DF49

Den Socialøkonomiske Investeringsmodel (SØM) version 3.4

Overordnet type af funktionsnedsættelse	Funktionsnedsættelse	Detaljeret beskrivelse af funktionsnedsættelse	Opdeling af funktionsnedsættelse	Diagnosekoder
Psykisk funktionsnedsættelse		Øvrige adfærdsændringer forbundet med fysiologiske forstyrrelser og fysiske faktorer		DF51-DF59
		Øvrige forstyrrelser i personlighedsstruktur og adfærd i voksenalderen		DF63-DF69
		Emotionelle forstyrrelser opstået i barndommen		DF93.3, DF93.8, DF93.9 ekskl. DF93.80
		Sociale funktionsforstyrrelser i barndom og adolescens		DF94
		Andre adfærdsmæssige og emotionelle forstyrrelser opstået i barndom eller adolescens		DF98 (ekskl. DF98.2, DF98.8C)
		Ikke nærmere specificeret psykisk lidelse		DF99

# Bilag C: Definition og kilder for konsekvenser i SØMs vidensdatabase

Tabel C.1  
Detaljeret overblik over definitioner og kilder for konsekvenser i SØMs vidensdatabase<sup>11</sup>

Hovedområde	Offentlig ydelse eller aktivitet	Enhed	Definition	Kilde
Indkomstoverførsler	Kontanthjælp	Uger	Ydelse (Y_YYWW) er kontanthjælp, job/uddannelsesparat (ekskl. løntilskud) (130, 133-134, 137-139, 140, 143-144, 147-149, 160, 163-164, 167-169) eller kontanthjælp (ekskl. løntilskud) (710, 713-714 og 717-719, 720, 723-724 og 727-729, 730, 733-734 og 737-739).	DREAM (forløbsdatabase)
	Øvrige midlertidige indkomstoverførsler	Uger	Ydelse (Y_YYWW) er dagpenge (inkl. midlertidige ydelser som følger af dagpengereformen i 2010 (111, 115, 151-153, 213-214, 218-219, 231 og 299), sygedagpenge inkl. sygedagpenge under fleksjob (774, 890, 893-894 og 897-899), forrevalidering og revalidering (750, 715-754, 757-758, 760, 763-764, 767-768), jobafklaringsforløb (870, 873-874 og 877-878), ressourceforløb (810, 813-814, 817-818) eller ledighedsydelse (781, 783-784 og 747-748).	DREAM (forløbsdatabase)

<sup>11</sup> Jf. SØM version 3.2.

Den Socialøkonomiske Investeringsmodel (SØM) version 3.4

Hovedområde	Offentlig ydelse eller aktivitet	Enhed	Definition	Kilde
	Førtidspension	Uger	Ydelse (Y_YYWW) er løntilskud til førtidspensionister (781), førtidspension (783) (førtidspension) eller kontanthjælp til førtidspensionister (784).	DREAM (forløbsdatabase)
<b>Beskæftigelsesindsatser</b>	Vejledning og opkvalificering	Timer	Alle registreringer på vejledning og opkvalificering i data.	Data fra Styrelsen for Arbejdsmarked og Rekruttering (STAR) vedrørende vejledning og opkvalificering
	Løntilskud	Uger	Ydelse (Y_YYWW) er løntilskud (135-136, 145-146, 165-166, 215-216, 705-706, 715-716, 725-726, 735-736, 745-746, 755-756, 765-766, 815-816, 875-876 og 895-896)	DREAM (forløbsdatabase)
	Fleksløntilskud	Uger	Ydelse (Y_YYWW) er fleksjob (771)	DREAM (forløbsdatabase)
	Mentorstøtte	Timer	Alle registreringer på mentorstøtte i data.	Data fra Styrelsen for Arbejdsmarked og Rekruttering (STAR) vedrørende mentorstøtte
	Øvrige beskæftigelsesindsatser	Uger	Ydelse (Y_YYWW) er servicejob (511), voksenlærlingeordningen (521) og rotationsvikarer (522).	DREAM (forløbsdatabase)

Den Socialøkonomiske Investeringsmodel (SØM) version 3.4

Hovedområde	Offentlig ydelse eller aktivitet	Enhed	Definition	Kilde
Skat af indkomst	Beskæftigelse	Dage	Antal fuldtidsdage i beskæftigelse beregnet som: (beskæftigelsesgrad (GRAD) summeret for kalenderåret) * 160,33 timer / 7,4 timer pr. arbejdsdag.	DREAM (forløbsdatabase)
Sundhedsydelse	Primær sundhedssektor, almen praksis	Kontakter	2-cifret specialkode (SPEC2) er almen læge samt vagtlæge mv. (70-90)	Sygesikringsregisteret (SSSY)
	Primær sundhedssektor, fysioterapeut	Kontakter	2-cifret specialkode (SPEC2) er fysioterapi (51, 61, 62 eller 65)	Sygesikringsregisteret (SSSY)
	Primær sundhedssektor, psykolog	Kontakter	2-cifret specialkode (SPEC2) er psykologhjælp (63)	Sygesikringsregisteret (SSSY)
	Primær sundhedssektor, psykiater	Kontakter	2-cifret specialkode (SPEC2) er psykiatri (24) eller børnepsykiatri (26) eller distriktpsikiatri (35)	Sygesikringsregisteret (SSSY)
	Primær sundhedssektor, øvrige specialer	Kontakter	2-cifret specialkode vedrører ikke almen praksis, fysioterapeut, psykolog eller psykiater, jf. ovenforstående.	Sygesikringsregisteret (SSSY)
	Somatisk sygehusindlæggelse	Sengedage	LPR2 (2008-2019): Antal sengedage hvor patienttype (C_PATTYPE) er indlagt patient (0).	Landspatientregisteret (LPR_ADM 2008-2019)

Den Socialøkonomiske Investeringsmodel (SØM) version 3.4

Hovedområde	Offentlig ydelse eller aktivitet	Enhed	Definition	Kilde
			LPR3 (2019-2021): Antal dage med sammenhængende fysiske kontakter på over 12 timer (kontakttype = "ALCA00", mindre end 4 timer mellem kontakter) hvor Hovedspeciale <u>ikke</u> er psykiatri eller børne- og ungdomspsykiatri og betaler er Regionerne (ALFB01-05) eller Staten (ALFB4)	Landspatientregisteret (LPR_F_Kontakter 2019-2021)
	Somatisk skadestue	Besøg	LPR2 (2008-2019): Antal sengedage hvor patienttype (C_PATTYPE) er skadestuepatient (3) eller ambulant patient (2) og indskrivningsmåde (C_INDM) er akut (1).  LPR3 (2019-2021): Antal sammenhængende fysiske kontakter på under 12 timer hvor Prioritet er akut (ATA1), Hovedspeciale <u>ikke</u> er psykiatri eller børne- og ungdomspsykiatri og Betaler er regionerne (ALFB01-05) eller staten (ALFB4)	Landspatientregisteret (LPR_ADM 2008-2019)  Landspatientregisteret (LPR_F_Kontakter 2019-2021)
	Somatisk ambulant behandling	Besøg	LPR2 (2008-2019): Antal sengedage hvor patienttype (C_PATTYPE) er ambulant patient (2) og indskrivningsmåde (C_INDM) <u>ikke</u> er akut (1).	Landspatientregisteret (LPR_ADM 2008-2019)  Landspatientregisteret (LPR_F_Kontakter 2019-2021)

Den Socialøkonomiske Investeringsmodel (SØM) version 3.4

Hovedområde	Offentlig ydelse eller aktivitet	Enhed	Definition	Kilde
			LPR3 (2019-2021): Antal sammenhængende fysiske kontakter på under 12 timer hvor prioritet <u>ikke</u> er akut (ATA1), Hovedspeciale <u>ikke</u> er psykiatri eller børne- og ungdomspsykiatri og betaler er Regionerne (ALFB01-05) eller Staten (ALFB4)	
	Psykiatrisk indlæggelse	Dage	LPR2 (2008-2019): Antal sengedage hvor patienttype (C_PATTYPE) er indlagt patient (0)  LPR3 (2019-2021): Antal dage med sammenhængende fysiske kontakter på over 12 timer (kontakttype = "ALCA00", mindre end 4 timer mellem kontakter) hvor Hovedspeciale er psykiatri eller børne- og ungdomspsykiatri og betaler er Regionerne (ALFB01-05) eller Staten (ALFB4)	Landspatientregisteret Psykiatri (PSYK_ADM 2008-2019)  Landspatientregisteret (LPR_F_Kontakter 2019-2021)
	Psykiatrisk skadestue	Besøg	LPR2 (2008-2019): Antal sengedage hvor patienttype (C_PATTYPE) er skadestuepatient (3) eller ambulant patient (2) og indskrivningsmåde (C_INDM) er akut (1).  LPR3 (2019-2021):	Landspatientregisteret Psykiatri (PSYK_ADM 2008-2019)  Landspatientregisteret (LPR_F_Kontakter 2019-2021)

Den Socialøkonomiske Investeringsmodel (SØM) version 3.4

Hovedområde	Offentlig ydelse eller aktivitet	Enhed	Definition	Kilde
			Antal sammenhængende fysiske kontakter på under 12 timer hvor Prioritet er akut (ATA1), Hovedspeciale er psykiatri eller børne- og ungdomspsykiatri og Betaler er regionerne (ALFB01-05) eller staten (ALFB4)	
	Psykiatrisk ambulant forløb	Besøg	<p>LPR2 (2008-2019):                      Antal sengedage hvor patienttype (C_PATTYPE) er ambulant patient (2) og indskrivningsmåde (C_INDM) <u>ikke</u> er akut (1).</p> <p>LPR3 (2019-2021):                      Antal sammenhængende fysiske kontakter på under 12 timer hvor prioritet <u>ikke</u> er akut (ATA1), Hovedspeciale er psykiatri eller børne- og ungdomspsykiatri og betaler er Regionerne (ALFB01-05) eller Staten (ALFB4)</p>	Landspatientregisteret Psykiatri (PSYK_ADM 2008-2019)  Landspatientregisteret (LPR_F_Kontakter 2019-2021)
	Tilskud til receptpligtig medicin, psykofarmaka	Indløste recepter med offentligt tilskud	ATC-kode er Antipsychotica (N05A inkl. underkoder, dog ekskl. Lithium (N05AN*)), Antidepressiva (N06A inkl. underkoder, dog ekskl. Bupropion (N06AX12) eller Duloxetine (N06AX21) i styrken (STRENG) 20 og 40 mg, Central virkende sympathomimetica (N06BA inkl. underkoder) , Natriumoxybat (N07XX04), Guanfacin (C02AC02), Benzodiazepin-derivater (N05BA, N05CD, N03AE inkl. underkoder), Benzodiazepin-relaterede midler (N05CF inkl. underkoder), Melatonin (N05CH01), Hydroxyzin (N05BB01), Buspiron (N05BE01) eller	Lægemiddeldatabasen (LMDB)

Den Socialøkonomiske Investeringsmodel (SØM) version 3.4

Hovedområde	Offentlig ydelse eller aktivitet	Enhed	Definition	Kilde
			Promethazin (N06AX02) samt enten regionalt eller kommunale tilskud er positive (TSKA>0, TSK1>0 eller TSK2>0).	
	Tilskud til receptpligtig medicin, øvrige lægemidler	Indløste recepter med offentligt tilskud	ATC-kode er koder, der ikke er omfattet af psykofarmaka, jf. ovenstående, samt enten regionalt eller kommunale tilskud er positive (TSKA>0, TSK1>0 eller TSK2>0).	Lægemiddeldatabasen (LMDB)
<b>Uddannelse</b>	Ungdomsuddannelse	Uger	Igangværende uddannelse (UDD) er ungdomsuddannelse (UDD_HOVED=20, 29, 30, 35) eksklusiv erhvervsgrunduddannelse (UDD=3225-3228, 4725).	Komprimeret elevregister (KOTRE)
	Videregående uddannelse	Uger	Igangværende uddannelse er videregående uddannelse (UDD_HOVED=40, 50, 60, 70).	Komprimeret elevregister (KOTRE)
	Statens Uddannelsesstøtte mv.	Uger	Ydelse er Statens Uddannelsesstøtte eller Statens Voksenuddannelsesstøtte (Y_YYWW=651, 661).	DREAM (forløbsdatabase)
	Forberedende uddannelses tilbud (kun børne- og ungemålgrupper)	Uger	Igangværende uddannelse er forberedende uddannelse (UDD_HOVED=15) eller erhvervsgrunduddannelse (UDD=3225-3228, 4725) og der er ikke tale om STU (se nedenfor).	Komprimeret elevregister (KOTRE)

Den Socialøkonomiske Investeringsmodel (SØM) version 3.4

Hovedområde	Offentlig ydelse eller aktivitet	Enhed	Definition	Kilde
	Særlig tilrettelagt ungdomsuddannelse (STU) (kun børne- og ungemålgrupper)	Uger	Igangværende uddannelse er særlig tilrettelagt ungdomsuddannelse (STU) (UDD=2425) eller uddannelsesinstitution er uddannelsesinstitutioner for unge med særlige behov (INST3=1026).	Komprimeret elevregister (KOTRE) og Institutionsregisteret (UDDINST)
<b>Sociale indsatser og ydelser til børn og unge</b>	Forebyggende indsatser, 0-17 år (kun børne- og ungemålgrupper)	Modtager	Paragrafkode omfatter forebyggende indsatser (PGF = 400-405, 407-409 og 452) og alder er under 18 år (ALDER<18) pr. 31 december.	Børn og Unge forebyggende foranstaltninger (BUFO) (Befolkningsregisteret (BEF) anvendes til at afgrænse alder)
	Støttende indsatser, 0-17 år (kun børne- og ungemålgrupper)	Modtager	Paragrafkode omfatter støttende indsatser (PGF = 210, 220, 225, 230, 240, 245, 256-259, 261-262, 268-269, 274, 277-278, 415, 420, 425, 430, 435, 440, 445, 450, 45, 498, 499 eller anbringelsessted type (ANSTED_KLAS) er 'Eget værelse, kollegium, kollegielignende opholdssted' eller 'Kost- og eller efterskole' (6, 11) og alder er under 18 år (ALDER<18) pr. 31 december.	Børn og Unge forebyggende foranstaltninger (BUFO) og Børn og Unge anbragte forløbsregister (BUAF) (Befolkningsregisteret (BEF) anvendes til at afgrænse alder)
	Anbringelse i slægt og netværk, 0-17 år (kun børne- og ungemålgrupper)	Dage	Anbringelsessted type (ANSTED_KLAS) er slægts- eller netværksplejefamilie (1) og alder er under 18 år (ALDER<18) pr. 31 december.	Børn og Unge anbragte forløbsregister (BUAF) (Befolkningsregisteret (BEF) anvendes til at afgrænse alder)

Den Socialøkonomiske Investeringsmodel (SØM) version 3.4

Hovedområde	Offentlig ydelse eller aktivitet	Enhed	Definition	Kilde
	Anbringelse i familiepleje, 0-17 år (kun børne- og ungemålgrupper)	Dage	Anbringelsessted type (ANSTED_KLAS) er plejefamilie (2- 5, 14-15, 21, 23, 25) og alder er under 18 år (ALDER<18) pr. 31 december.	Børn og Unge anbragte forløbsregister (BUAF) (Befolkningsregisteret (BEF) anvendes til at afgrænse alder)
	Anbringelse på børn- og ungehjem, 0-17 år (kun børne- og ungemålgrupper)	Dage	Anbringelsessted type (ANSTED_KLAS) er socialpædagogisk opholdssted eller døgninstitution (7-9, 12-13, 16-17) og alder er under 18 år (ALDER<18) pr. 31 december.	Børn og Unge anbragte forløbsregister (BUAF) (Befolkningsregisteret (BEF) anvendes til at afgrænse alder)
	Støttende indsatser, 18-22 år (ungestøtte)	Modtager	Paragrafkode omfatter støttende indsatser (PGF = 270-272, 275, 280, 290) eller anbringelsessted type (ANSTED_KLAS) er 'Eget værelse, kollegium, kollegielignende opholdssted' eller 'Kost- og eller efterskole' (6, 11) og alder er 18-22 år (18<=ALDER<=22) pr. 31 december.	Børn og Unge forebyggende foranstaltninger (BUFO) og Børn og Unge anbragte forløbsregister (BUAF) (Befolkningsregisteret (BEF) anvendes til at afgrænse alder)
	Anbringelse i slægt og netværk, 18-22 år (ungestøtte)	Dage	Antal dage hvor anbringelsessted type (ANSTED_KLAS) er slægts- eller netværksplejefamilie (1), som har være anbragt inden det 18. leveår og er i alderen 18-23 år.	Børn og unge anbragte forløbsregister (BUAF) (Befolkningsregisteret (BEF) anvendes til at afgrænse alder)

Den Socialøkonomiske Investeringsmodel (SØM) version 3.4

Hovedområde	Offentlig ydelse eller aktivitet	Enhed	Definition	Kilde
	Anbringelse i familiepleje, 18-22 år (ungestøtte)	Dage	Antal dage hvor anbringelsessted type (ANSTED_KLAS) er plejefamilie (2-5, 14, 15, 21, 23, 25), som har være anbragt inden det 18. leveår og er i alderen 18-23 år.	
	Anbringelse på børn- og ungehjem, 18-22 år (ungestøtte)	Dage	Antal dage hvor anbringelsessted type (ANSTED_KLAS) er børn- og ungehjem (7-9, 12, 13, 16, 17), som har være anbragt inden det 18. leveår og er i alderen 18-23 år.	Børn og unge anbragte forløbsregister (BUAF) (Befolkningsregisteret (BEF) anvendes til at afgrænse alder)
	Tabt arbejdsfortjeneste	Måneder	Ydelsestype (KONTX) er tabt arbejdsfortjeneste ved forsørgelse af børn med nedsat funktionsevne, jf. servicelovens § 42 (5.72.015). Hvis alder er 18 år + pr. 31. december (ALDER>=18) knyttes tabt arbejdsfortjeneste til alle børn og unge under 18 år (PNR) for enten mor (MOR_ID) eller far (FAR_ID).	Særudtræk fra kontanthjælpsregisteret (KTHJ) (Befolkningsregisteret (BEF) anvendes til at knytte tabt arbejdsfortjeneste på børn og unge)
	Merudgiftsydelse til børn	Måneder	Ydelsestype (KONTX) er merudgiftsydelse ved til børn med nedsat funktionsevne, jf. servicelovens § 41 (5.72.009)	Særudtræk fra kontanthjælpsregisteret (KTHJ)

Den Socialøkonomiske Investeringsmodel (SØM) version 3.4

Hovedområde	Offentlig ydelse eller aktivitet	Enhed	Definition	Kilde
Sociale indsatser og ydelser til voksne	Alkoholbehandling	Dage	Alle registreringer, jf. sundhedslovens § 141.	Det Nationale Alkoholbehandlingsregister (NAB)
	Stofmisbrugsbehandling	Dage	Alle registreringer, jf. sundhedslovens § 142. og servicelovens § 101.	Register over Stofmisbrugere i Behandling (SIB)
	Herberg- og forsorgshjem	Dage	Alle registreringer, jf. servicelovens § 110.	Boformer (HERB_FORSORG_MV_F)
	Midlertidigt botilbud	Dage	Ydelse efter lov om social service (MODT_YDELSE_KODE) er midlertidigt botilbud), jf. servicelovens § 107 (1.8.2).	Handicapydelse (HANDIC)
	Længerevarende botilbud	Dage	Ydelse efter lov om social service (MODT_YDELSE_KODE) er længerevarende botilbud, jf. servicelovens § 108 (1.8.1).	Handicapydelse (HANDIC)
	Socialpædagogisk støtte i	Dage	Ydelse efter lov om social service	Handicapydelse (HANDIC)

Den Socialøkonomiske Investeringsmodel (SØM) version 3.4

Hovedområde	Offentlig ydelse eller aktivitet	Enhed	Definition	Kilde
	botilbudslignende almene boliger		(MODT_YDELSE_KODE) er socialpædagogisk støtte i botilbudslignende Tilbud, jf. lov om socialtilsyn § 4, stk. 1, nr. 3 (1.12.0.1).	
	Socialpædagogisk støtte i eget hjem	Dage	Ydelse efter lov om social service (MODT_YDELSE_KODE) er socialpædagogisk støtte i eget hjem, jf. servicelovens § 85 (1.12.0.2).	Handicapydelse (HANDIC)
	Tilskud til personlig og praktisk hjælp	Dage	Ydelse efter lov om social service (MODT_YDELSE_KODE) er tilskud til personlig og praktisk hjælp, jf. servicelovens § 95 (1.17).	Handicapydelse (HANDIC)
	Borgerstyret Personlig Assistance (BPA)	Dage	Ydelse efter lov om social service (MODT_YDELSE_KODE) er Borgerstyret Personlig Assistance (BPA), jf. servicelovens § 96 (1.13.2).	Handicapydelse (HANDIC)
	Ledsagerordning mv.	Dage	Ydelse efter lov om social service (MODT_YDELSE_KODE) er kontaktpersoner for døvblinde og ledsagerordning, jf. servicelovens §§ 97 og 98 (1.13.4 og 1.13.3).	Handicapydelse (HANDIC)
	Beskyttet beskæftigelse	Dage	Ydelse efter lov om social service	Handicapydelse (HANDIC)

Den Socialøkonomiske Investeringsmodel (SØM) version 3.4

Hovedområde	Offentlig ydelse eller aktivitet	Enhed	Definition	Kilde
	eller aktivitets- og samværstilbud		(MODT_YDELSE_KODE) er beskyttet beskæftigelse eller aktivitets- og Samværstilbud, jf. servicelovens §§103 eller 104 (1.1 og 1.4).	
	Merudgiftsydelse til voksne	Måneder	Ydelsestype (KONTX) er merudgiftsydelse ved til børn og voksne med nedsat funktionsevne, jf. servicelovens § 100 (5.72.010)	Særudtræk fra kontanthjælpsregisteret (KTHJ)
	Hjælp til enkeltudgifter og flytning	Måneder	Ydelsestype (KONTX) er hjælp til enkeltudgifter og flytning, jf. aktivlovens §§ 81 eller 85 (5.72.008)	Særudtræk fra kontanthjælpsregisteret (KTHJ)
	Øvrige kontante ydelser i særlige tilfælde	Måneder	Ydelsestype (KONTX) er en af øvrige kontante ydelser i særlige tilfælde: Tilskud til tandpleje til økonomisk vanskeligt stillede, jf. aktivlovens § 82 a, hjælp til sygebehandling, jf. aktivlovens § 82, hjælp til udsatte lejere, jf. aktivlovens § 81 a, udgifter ved køb af træningsudstyr, jf. servicelovens § 32 a, stk. 6, og hjælp vedrørende samværsret, jf. aktivlovens §§ 83 og 84 (5.72.004, .006, .007, .016, .018).	Særudtræk fra kontanthjælpsregisteret (KTHJ)
	Boligstøtte	Måneder	Udbetalt boligstøtte, jf. boligstøtteloven (BOST_UDB), er positiv (>0).	Boligstøtte (BOST)

Den Socialøkonomiske Investeringsmodel (SØM) version 3.4

Hovedområde	Offentlig ydelse eller aktivitet	Enhed	Definition	Kilde
<b>Grundskole (kun børnemålgrupper)</b>	Grundskole, 0.-9. klasse, almen	Uger	Institutionstype er folkeskoler eller friskoler og private grundskoler (INST3=1012, 1013). Der ikke er tale om 10. klasse (se definition af 'Grundskole, 10. klasse, almen' nedenfor) eller specialundervisning i specialklasse (se definition af 'Specialundervisning i specialklasse' nedenfor).	Komprimeret elevregister (KOTRE) og Institutionsregisteret (UDDINST)
	Grundskole, 10. klasse, almen	Uger	Institutionstype er folkeskoler eller friskoler og private grundskoler (INST3=1012, 1013) og igangværende uddannelse er 10. klasse (1030). Der ikke er tale om specialundervisning i specialklasse (se definition af 'Specialundervisning i specialklasse' nedenfor).	Komprimeret elevregister (KOTRE) og Institutionsregisteret (UDDINST)
<b>Grundskole (kun børnemålgrupper)</b>	Specialundervisning, inkluderet i almenklasse	Uger	Klassetype (KL_TYPE) er normalklasse (KL_TYPE=40, 41) og specialundervisningsomfang er større end 9 timer (SPC_OMFANG>9). Hvis henvisningsårsag er 'Ikke specialundervisningselev' (SPC_ART=H00) ekskluderes disse.	Specialundervisning (UDSP) og Institutionsregisteret (UDDINST)
	Specialundervisning i specialklasse	Uger	Klassetype er specialklasse (KL_TYPE=50) og institutionstype er folkeskoler, folkeskoler og private skoler, kommunale internationale skoler samt frie og private internationale skoler (INST3=1012, 1013, 1017 og 1018).	Specialundervisning (UDSP) og Institutionsregisteret (UDDINST)

Den Socialøkonomiske Investeringsmodel (SØM) version 3.4

Hovedområde	Offentlig ydelse eller aktivitet	Enhed	Definition	Kilde
	Specialskole	Uger	Institutionstype er specialskoler for børn eller dagbehandlingstilbud og behandlingshjem (INST3=1015, 1016)	Komprimeret elevregister (KOTRE) og Institutionsregisteret (UDDINST)
<b>Politi, retsvæsen og kriminalforsorg</b>	Dom for volds- og sædelighedsforbrydelser	Domme	Antal domme hvor gerningskoden (AFG_GER7) vedrører volds- og sædelighedsforbrydelser (1100000-1299999) og der <u>ikke</u> er tale om ankedomme (AFG_STATUS = 1).	Kriminalstatistik afgørelser (KRAF)
	Dom for indbrud, tyveri og hærværk	Domme	Antal domme hvor gerningskoden (AFG_GER7) vedrører indbrud, tyveri eller hærværk (1300000-1399999) og der <u>ikke</u> er tale om ankedomme (AFG_STATUS = 1).	Kriminalstatistik afgørelser (KRAF)
	Dom for overtrædelse af færdselsloven og andre særlove	Domme	Antal domme hvor gerningskoden (AFG_GER7) vedrører overtrædelse af færdselsloven og andre særlove (2100000-3899999) og der <u>ikke</u> er tale om ankedomme (AFG_STATUS = 1).	Kriminalstatistik afgørelser (KRAF)
	Fængselsdage	Dage	Antal dage med ubetinget frihedsstraf (IND_FGSLKOD = 0, 4 eller 5), som for uafsluttede forløb ikke overgår den registrerede straffængde fra den seneste afgørelse på samme sag (JOURNR).	Kriminalstatistik indsættelser (KRIN) og Kriminalstatistik afgørelser (KRAF)

# Bilag D: Metode til udvælgelse af stikprøve på voksenområdet

I dette bilag beskrives metoden til udvælgelse af individer i målgrupperne på voksenområdet, som indgår i estimeringen af konsekvenserne.

Stikprøven udtages fra det oprindelige panel af individer for målgrupperne på voksenområdet, dvs. inklusiv borgere som optræder flere gange i målgruppen i den periode målgruppen afgrænses. Det kan fx være borgere, som i flere år fremgår som brugere af herberg/forsorgshjem for målgruppen "Voksne i hjemløshed". Stikprøven udtrækkes herefter så den, så vidt muligt, er repræsentativ for hele målgruppen, men hvor hvert individ kun indgår én gang i stikprøven, jf. nedenstående:

*Udtræk af stikprøve der er repræsentativ ift. individer i målgruppen*

- Alle individer ( $i=1,\dots,N$ ) inddeles i strata ( $j = 1,\dots,J$ ) baseret på, hvor mange gange individet optræder i målgruppepanelet. Dvs. individer i stratum 1 optræder én gang, individer i stratum 2 optræder to gange, osv.
- For hvert stratum beregnes vægten af individer i stratum  $j$  i forhold til den fulde population  $w_j = N_j/N$ .
- Fra hvert stratum  $j$  udtrækkes tilfældigt individer svarende til populationsvægtene for strata:  $w_j$
- For hvert udtrukket individ udtrækkes tilfældigt én observation
  - Eks. hvis  $J=3$  med  $N_j=1000 \forall j$ , da kan man maksimalt udtrække 1000 observationer fra stratum 1, 1000 observationer fra stratum 2, og 1000 observationer fra stratum 3. Man vil dermed opnå målgrupperepræsentative andele af personer.

Denne stikprøve er repræsentativ for den fulde målgruppepopulation på individniveau: den bibeholder andelen af førstegangsindivider, andengangsindivider, osv. individer i estimationsstikprøven som i den oprindelige målgruppepopulation, men sørger for at hver person kun deltager maksimalt en enkelt gang, og oversampler dermed de tidlige målgrupperegistreringer i forhold til senere. Stikprøvens maksimale størrelse bestemmes alene af antallet af individer i den fulde målgruppepopulation.

# Bilag E: Afgrænsning af risikomålgrupper

Processen for udviklingen af risikomodelle og afgrænsningen af risikomålgruppen foregår gennem en række trin. Det samlede formål er at identificere en målgruppe af borgere, der har en højere beregnet risiko for udsathed.

Processen omfatter følgende trin:

- a) Træning af risikomodelle
- b) Test af modelle, hvor hvert individ tilskrives en beregnet risiko for udsathed
- c) Udvælgelse af den optimale model
- d) Beregning af de væsentligste beskyttelses- og risikofaktorer
- e) Fastlæggelse af tærskelværdi
- f) Konstruktion af risikomålgrupperne

De første tre trin gennemføres med fire forskellige statistiske metoder, hvorefter resultater for de fire metoder sammenlignes. På baggrund af disse resultater udvælges den foretrukne risikomodel. Beskrivelsen af de fire statistiske metoder samt performance mål kan læses under *3.10 Udarbejdelse af risikomodel*.

Når den foretrukne risikomodel er udvalgt, undersøges de væsentligste beskyttelses- og risikofaktorer. Disse knyttes til risikomålgruppen.

Tærskelværdien benyttes til at afgrænse risikomålgrupperne og fungerer som en nedre grænse for, hvornår en person vurderes at have en forhøjet beregnet risiko for udsathed ifølge risikomodelle. Fastsættelse af tærskelværdien beskrives nærmere under *3.11 Afgrænsning af risikomålgruppe*.

## 3.9 Forudsætninger

Det er ikke alle målgrupper og udsathedstyper, der er egnede til ovenstående metode. Nedenfor er listet tre væsentlige spørgsmål, der skal kunne svares positivt på.

1. Findes der viden fra forskning og evaluering om, hvilke underliggende risiko- og beskyttelsesfaktorer, der kan have betydning for, om en borger oplever en given problemstilling, der kan føre til udsathed?
  - a) Findes der oplysninger i de nationale registre, der i tilstrækkelig grad "fanger" disse underliggende risiko- og beskyttelsesfaktorer?
2. Er der et tilstrækkeligt antal personer, der oplever den pågældende udsathed, til at der kan opnås statistisk valide resultater?
3. Findes der virksomme borgerrettede indsatser, der kan forebygge den relevante problemstilling og dermed foretages beregninger af i SØM?

Hvis der for en eller flere af ovenforstående spørgsmål ikke kan svares ja, er der med høj sandsynlighed ikke tilstrækkeligt grundlag for at afgrænse en risikomålgruppe.

## 3.10 Udarbejdelse af risikomodel

Risikomodelle udarbejdes med udgangspunkt i rige, historiske registerdata på individniveau samt en række estimationsmodelle, der anvendes til at prædikere risiko for udsathed.

Nedenfor beskrives de forskellige estimationsmetoder, samt grundlaget for valg af estimationsmetode i risikomodellen.

### 3.10.1 Estimationsmetoder

Estimation af risiko for udsathed kan foretages med flere forskellige metoder. Nedenfor er listet de fire metoder, der hidtil er blevet anvendt.

- Logistisk regression
- Least Absolute Shrinkage and Selection Operator (LASSO)
- Random Forest
- Extreme Gradient Boosting

De angivne metoder er beskrevet nærmere nedenfor.

Andre metoder kan anvendes, såfremt de vurderes relevante i den givne kontekst. De to sidstnævnte metoder har imidlertid demonstreret den bedste præstation i forskningen, og derfor er hovedfokus i nedenstående beskrivelse på disse to.

#### *Logistisk Regression*

En logistisk regression anvendes til at modellere og analysere sammenhængen mellem et udsathedsparemet (det at opleve udsathed eller ej), og én eller flere forklarende variable, fx forsørgelsesgrundlag og anbringelse i barndommen.

Metoden anvender den logistiske funktion til at omdanne de lineære kombinationer af forklarende variable til værdier i intervallet  $[0;1]$ . Disse værdier forudsiger, hvor stor sandsynlighed der er for at opleve udsathed for hver observation betinget på de inkluderede forklarende variable.

#### *LASSO*

LASSO er en metode inden for maskinlæring, som hjælper med at finde ud af, hvilke faktorer der faktisk har betydning for et givent udfald fx udsathed. Den bygger videre på logistisk regression og bruges især, når man har mange mulige forklarende variable.

På den måde får man en mere enkel og fokuseret model, som kun indeholder de vigtigste faktorer.

#### *Random Forest*

Random Forest er en metode inden for maskinlæring, som hjælper med at opdele data til forudsigelse af et udfald, fx udsathed. Man kan tænke på det som en "skov" af mange små beslutningstræer, hvor hvert træ forsøger at finde mønstre i data.

Et beslutningstræ fungerer lidt som et spørgeskema: Det starter med ét spørgsmål – fx "Er personen under 18 år?" – og deler data op i to grupper. Derefter stilles nye spørgsmål i hver gruppe, og processen gentages, indtil træet ikke kan blive mere præcist, eller det, rent teknisk, har nået sin maksimale størrelse.

Det særlige ved Random Forest er, at man ikke kun bruger ét træ, men mange. Hvert træ får lov til at arbejde med forskellige dele af data, og der træffes beslutninger uafhængigt af hinanden. Til sidst samler man svarene fra alle træerne og ser, hvad flertallet mener – lidt som at tage en afstemning blandt eksperter.

#### *Extreme Gradient Boosting*

Extreme Gradient Boosting (XGBoost) er en avanceret metode inden for maskinlæring, som – ligesom Random Forest – bygger på beslutningstræer. Men hvor Random Forest laver mange

træer uafhængigt af hinanden, arbejder XGBoost på en lidt anden måde: Her bygges træerne ét ad gangen og lærer af hinandens fejl undervejs.

Man kan forestille sig, at det første træ prøver at forudsige noget ud fra data, men laver nogle fejl. Det næste træ forsøger så at rette op på netop disse fejl, og sådan fortsætter processen. På den måde bliver modellen gradvist bedre og bedre til at forudsige det ønskede resultat.

XGBoost gør det muligt at tilpasse modellen meget præcist til det datasæt, man arbejder med. Det gør metoden både fleksibel og effektiv – især når man har komplekse data.

Til sidst samler modellen alle træernes vurderinger og giver et samlet output, som typisk er en sandsynlighed mellem 0 og 1 – altså en statistisk vurdering af, hvor sandsynligt et bestemt udfald er.

### 3.10.2 Estimation

Inden estimationen foretages en opdeling af data, således at der både er et trænings- og et testdatasæt. Træningsdatasættet anvendes til at træne risikomodellen baseret på de forskellige metoder. Testdatasættet anvendes til at estimere, hvor god risikomodellen, som træningsdatasættet skaber, er til at prædikere udsathedsparemetret på data, som ikke har været anvendt til at træne modellen.

Som input i estimationen af risikoen for udsathed anvendes dels de karakteristika samt ydelser og aktiviteter, der indgår i SØM. Derudover tilføjes eventuelt yderligere registerbaserede variable, såfremt gennemgang af forsknings- og evalueringslitteratur peger på andre risiko- og beskyttelsesfaktorer, som også kan identificeres i registerdata.

### 3.10.3 Performancemål

Der estimeres som udgangspunkt risiko for udsathed for flere metoder for at afprøve, hvilke metoder der er bedst til at prædikere udsathedsparemetret. Til at vurdere, hvilken metode, der er bedst til at forudsige udsathedsparemetret anvendes AUC-ROC og AUC-PR<sup>12</sup>.

#### AUC-ROC

Når man bruger en risikomodel til at klassificere data – fx til at forudsige, om en person er i risiko for udsathed eller ej – er det vigtigt at vide, hvor god modellen egentlig er. Her kommer AUC-ROC ind i billedet.

ROC-kurven er en graf, der viser, hvordan modellen klarer sig ved forskellige grænser for, hvornår noget klassificeres som "positiv" (fx i risiko for udsathed) eller "negativ" (fx ikke i risiko for udsathed). Den sammenligner to ting:

- Hvor mange af de rigtige positive tilfælde modellen fanger (den sande positive rate)
- Hvor mange forkerte positive den laver (den falske positive rate)

AUC står for "Area Under the Curve" – altså arealet under ROC-kurven. Jo større arealet er (maksimalt 1), desto bedre er modellen til at skelne mellem de to grupper.

#### AUC-PR

Når man arbejder med ubalancerede datasæt – altså hvor én gruppe (fx personer i udsathed) er meget mindre end den anden (fx resten af befolkningen) – kan traditionelle målemetoder som AUC-ROC give et misvisende billede af, hvor god risikomodellen egentlig er. Her er AUC-PR et bedre alternativ.

---

<sup>12</sup> AUC-ROC står for Area Under the Receiver Operating Characteristic Curve, mens AUC-PR står for Area Under the Precision-Recall Curve.

PR-kurven fokuserer på den **positive klasse** – altså den gruppe, vi er mest interesserede i at finde. Den viser forholdet mellem:

- Præcision: Hvor mange af de personer, modellen siger er i udsathed, er faktisk det? (Altså: sande positive blandt alle forudsagte positive)
- Recall: Hvor mange af dem, der faktisk er i udsathed, fanger modellen? (Altså: sande positive blandt alle faktiske positive)

Ved at ændre tærskelværdien for hvor stor en risiko, der er for udsathed, får man forskellige kombinationer af præcision og recall – og det er dem, PR-kurven viser.

AUC-PR er et tal, der angiver **arealet under PR-kurven**. Jo større arealet, desto bedre er modellen til at finde den positive klasse – især når den er sjælden i datasættet.

For en nærmere beskrivelse af de oftest anvendte maskinlæringsmetoder samt parametre til vurdering af modellernes præstation, se bl.a. Rosholm et al. (2023)<sup>13</sup>.

### 3.11 Afgrænsning af risikomålgruppe

Risikomålgruppen afgrænses i data ved at fastsætte en tærskelværdi for risikoen for at opleve udsathed. Et individ er dermed en del af risikomålgruppen, hvis vedkommendes risiko for udsathed er over tærskelværdien.

Der fastsættes som udgangspunkt én tærskelværdi, som er illustreret i figur E.1. Formålet med denne tærskelværdi er at balancere gruppestørrelse og præcision, og værdien beregnes på baggrund af Youdens J-indeks. Metoden udvælger den tærskelværdi, som maksimerer distancen fra ROC-kurven til diagonalen. Det skaber en god balance mellem gruppestørrelse og præcision.

Supplerende tærskelværdier kan være relevante i det scenarie, hvor der ønskes at konstruere flere risikomålgrupper. Det kan fx være en højere tærskelværdi, hvis formål er at lave en mere koncentreret målgruppe, hvor en større andel oplever udsathed. En sådan tærskelværdi er også skitseret i figur E.1.

---

<sup>13</sup> Rosholm, M., Bodilsen, S. T., Michel, B., & Nielsen, A. S. (2024). Predictive risk modeling for child maltreatment detection and enhanced decision-making: Evidence from Danish administrative data. PLoS one, 19(7), e0305974.

Figur E.1

Overlap mellem risikomålgrupper ved forskellige tærskelværdier for udsathed og borgere, der reelt oplever udsathed

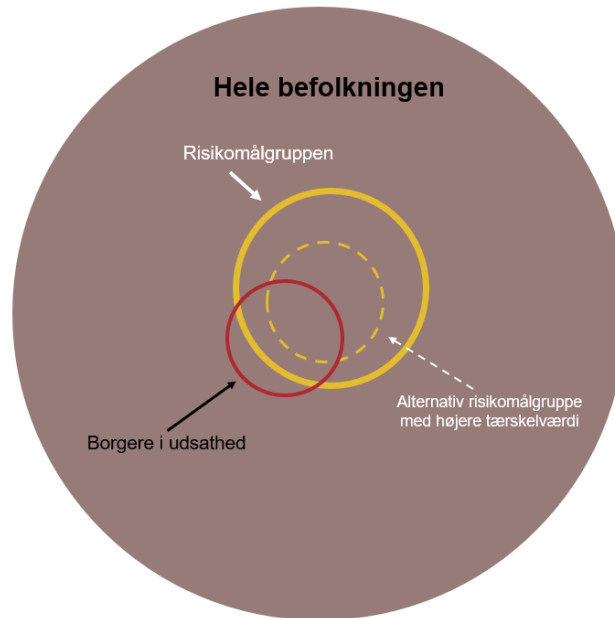

Anm.: Udsathed skal forstås bredt og definitionen af udsathed vil variere fra målgruppe til målgruppe.

### 3.12 Beregning af konsekvenser til SØM

Når risikomålgruppen er afgrænset pba. tærskelværdien, beregnes konsekvenser for det offentlige. Konsekvenserne for risikomålgrupper er et udtryk for ændringer i forbruget af offentlige ydelser, hvis en borger i målgruppen undgår udsathedsparemetret.

Risikomålgruppens karakteristika og konsekvenser indarbejdes i SØMs vidensdatabase på lige fod med øvrige målgrupper i SØM.

Udover de kontrolvariable, der normalt anvendes i SØM, anvendes også borgerens risiko for udsathed som en kontrol i året, hvor målgruppen afgrænses. På den måde tages der højde for, at der kan være forskellig risiko for at opleve udsathed indenfor den udvalgte risikomålgruppe.

# Bilag F: Beregning af økonomiske konsekvenser

Her beskrives kortfattet den metode, der anvendes til at beregne de budgetøkonomiske konsekvenser af en given indsats. De samlede budgetøkonomiske konsekvenser af en given indsats,  $I$ , er summen af det tilbagediskonterede nettoresultat over alle aktiviteter,  $Y$ , der påvirkes over relevant tidshorisont,  $T$ :

$$B = \sum_{s=1}^T \frac{\sum_{j=1}^J p_{js} \frac{\partial Y_{js}}{\partial I}}{(1+r)^s}$$

Her er  $p$  priserne på de relevante aktiviteter i relevante kalenderår, mens  $r$  er diskonteringsfaktoren. Dette bilag beskriver, hvordan de afledte konsekvenser ( $dY/dI$ ) beregnes.

Konsekvenser estimeres vha. den følgende regressionsmodel:

$$y_{j,i,t} = \alpha_{j,t} + \beta_{j,t} d_{i,t=1} + \pi_{j,t} X_{i,t} + \rho y_{j,i,t=0} + \delta_t + \epsilon_{it}, \text{ hvor } t = 2, \dots, N$$

Hvor  $y_{j,i,t}$  angiver forbruget af aktivitet  $j$  i år  $t$  for individ  $i$ .  $d_{it}$  er en dummyvariabel, som angiver, om personen er i succes- eller ikke-succesgruppen.  $X_{i,t}$  er en generisk liste af kontrolvariable i udgangsåret, jf. nedenstående tabeller, og endelig angiver  $y_{j,i,t=0}$  niveauet for aktiviteten i udgangsåret. Modellen estimeres for et givent  $t$ , men med en population, hvor udgangsåret ( $t = 0$ ) varierer, så der kan kontrolleres for en kalendereffekt  $\delta_t$ . Der indsættes en dummy for missing for alle kontrolvariable i  $X_{i,t}$ , så individer, hvor f.eks. positivt baselineforbrug af sociale serviceydelser i udgangsåret mangler grundet begrænsninger, medtages i regressionen.

Indikatorvariablen,  $d_{i,t=1}$ , har værdien 1, hvis individet placeres i succesgruppen, og værdien 0, hvis individet placeres i ikke-succesgruppen. Den angiver således, om individet har oplevet et succesfuldt outcome året efter at være blevet identificeret i målgruppen (baseret på SØMs succesmål for målgruppen). Derved angiver parameteren  $\beta_{j,t}$  effekten af, at individerne har opnået succesmålet på den økonomiske aktivitet,  $y_{j,t}$ . Det skal understreges, at *effekt* i denne model ikke er ensbetydende med en kausal årsagssammenhæng, men et udtryk for den statistiske korrelation mellem  $d_{i,t=1}$  og  $y_{j,t}$ , efter der er taget højde for de øvrige kontrolvariable.

Dernæst multipliceres med enhedspris, og der summeres over aktiviteter. Det gøres for alle år, og der tilbagediskonteres med diskonteringsraten,  $r$ , så den endelige økonomiske konsekvens er:

$$B = \sigma_T ES \sum_{s=1}^T \frac{\sum_{j=1}^J p_{js} \beta_{js}}{(1+r)^s}$$

## Baggrundsvariable i regressionsmodellen for målgrupper på voksenområdet

Baggrundsvariable	Registerkilde
<i>Baggrundskarakteristika ved baseline:</i>	
Alder (målt i år) samt kvadratet	BEF
Mand/kvinde (0/1)	BEF
Kalenderår (0/1)	BEF
Indvandrere, efterkommere og personer med dansk oprindelse (0/1) <ul style="list-style-type: none"> <li>- Dansk (ref.)</li> <li>- Indvandrer</li> <li>- Efterkommer</li> </ul>	BEF
Oprindelse (0/1) <ul style="list-style-type: none"> <li>- Dansk oprindelse (ref.)</li> <li>- Vestlig oprindelse, ej dansk</li> <li>- Ikke-vestlig oprindelse</li> </ul>	BEF
Antal børn (0/1) <ul style="list-style-type: none"> <li>- Ingen børn (ref.)</li> <li>- Ét barn i E-familien</li> <li>- To eller flere børn i E-familien</li> </ul>	BEF
Gift eller samboende (0/1)	BEF
Arbejdsmarkedstilknytning på følgende kategorier (0/1): <ul style="list-style-type: none"> <li>- Selvstændig eller uoplyst (ref.)</li> <li>- Lønmodtager</li> <li>- Arbejdsløs min. 50 % af året</li> <li>- Modtager andre overførsler (pension, efterløb eller kontanthjælp)</li> <li>- Andre (ikke under uddannelse og modtager kontanthjælpsydelse, der er større end erhvervsindkomst + dagpenge + folke- og førtidspension og mindre end grundbeløb)</li> </ul>	AKM
Højest fuldførte uddannelse (0/1): <ul style="list-style-type: none"> <li>- Grundskole eller uoplyst (ref.)</li> <li>- Gymnasial uddannelse</li> <li>- Erhvervsuddannelse</li> <li>- Videregående uddannelse</li> </ul>	UDDA

## Den Socialøkonomiske Investeringsmodel (SØM) version 3.4

Baggrundsvariable	Registerkilde
<i>Baselineforbrug af hovedområde:</i>	
Indkomstoverførsler (0/1) <ul style="list-style-type: none"> <li>- Kontanthjælp, førtidspension, uddannelseshjælp eller øvrige overførsler</li> </ul>	DREAM
Beskæftigelsesindsats (0/1) <ul style="list-style-type: none"> <li>- Vejledning og opkvalificering</li> </ul>	DREAM
Skat af indkomst (0/1) <ul style="list-style-type: none"> <li>- Beskæftigelse</li> </ul>	DREAM
Sundhedsydelse (3 undergrupper) <ul style="list-style-type: none"> <li>- Sygesikringskontakt, almen praksis eller andre (0/1)</li> <li>- Somatisk sygehusindlæggelse, ambulante forløb eller skadestue (0/1)</li> <li>- Psykiatrisk sygehusindlæggelse, ambulante forløb eller skadestue (0/1)</li> </ul>	SSSY LPR PSYK
Politi, retsvæsen og kriminalforsorg (0/1) <ul style="list-style-type: none"> <li>- Fængselsdage, dom for volds- og sædelighedsforbrydelser, indbrud, tyveri og hærværk, færdsselslov og andre særlove</li> </ul>	KRAF
Ungdoms- og voksenuddannelse (0/1) <ul style="list-style-type: none"> <li>- Ungdoms- og videregående uddannelse</li> </ul>	UDDA og DREAM
Sociale serviceydelser (2 undergrupper) <ul style="list-style-type: none"> <li>- Alkoholmisbrugsbehandling, stofmisbrugsbehandling (døgn og dag) eller herberg og forsorgshjem (0/1)</li> <li>- Øvrige serviceydelser, herunder midlertidige og længerevarende botilbud, socialpædagogisk støtte, etc. (0/1)</li> </ul>	SIB, NAB og HERB_FORSORG _MV_F HANDIC
Ungestøtte, 18-22 år (0/1) <ul style="list-style-type: none"> <li>- Trin 3-6 på indsatstrappen</li> </ul>	BUFO og BUAF

Den Socialøkonomiske Investeringsmodel (SØM) version 3.4

Overblik over baggrundsvariable i regressionsmodellen for målgrupper på børne- og ungeområdet

Baggrundsvariabel	Registerkilde
Alder (målt i år) samt kvadratet	BEF
Dreng/pige (0/1)	BEF
Ikke-vestlig oprindelse (0/1)	BEF
<i>Barnets forbrug i udgangsåret af:</i>	
Specialundervisning i almenklasse (0/1)	UDSP
Går i specialklasse (0/1)	UDSP
Går på specialskole (0/1)	UDSP, INST
Sociale indsatser: Forebyggende indsatser (0/1)	BUFO
Sociale indsatser: Støttende indsatser (0/1)	BUFO
Sociale indsatser: Anbringelse i slægt eller netværk (0/1)	BUAF
Sociale indsatser: Anbringelse i familiepleje (0/1)	BUAF
Sociale indsatser: Anbringelse på børn- og ungehjem (0/1)	BUAF
Sigtelser eller mistanke om kriminalitet: <ul style="list-style-type: none"> <li>- 0 sigtelser (ref.)</li> <li>- 1 sigtelser</li> <li>- 2 eller flere sigtelser</li> </ul>	KRMS/KRSI
Praktiserende læge (antal kontakter)	SSSY
Andre behandlere under sygesikringen (antal kontakter)	SSSY
Somatisk indlæggelse (antal dage)	LPR
Somatisk ambulante besøg (antal)	LPR

Den Socialøkonomiske Investeringsmodel (SØM) version 3.4

Baggrundsvariabel	Registerkilde
Somatisk skadestuebesøg (antal)	LPR
Psykiatriske indlæggelser (antal dage)	PSYK
Psykiatriske ambulante besøg (antal)	PSYK
Psykiatriske skadestuebesøg (antal)	PSYK
Mor diagnosticeret med opmærksomhedsforstyrrelse (0/1)	PSYK, LPR
Mor diagnosticeret med angst, depression eller anden affektiv lidelse (0/1)	PSYK, LPR
Mor er gift/samlevende (0/1)	BEF
Mors arbejdsmarkedstilknytning på følgende kategorier (0/1): <ul style="list-style-type: none"> <li>- <i>Selvstændig eller uoplyst (ref.)</i></li> <li>- <i>Lønmodtager</i></li> <li>- <i>Arbejdsløs min. 50 % af året</i></li> <li>- <i>Under uddannelse, sygedagpenge, uddannelsesgodtgørelse, orlovsydelse m.m.</i></li> <li>- <i>Modtager andre overførsler (pension, efterløb eller kontanthjælp)</i></li> <li>- <i>Andre (ikke under uddannelse og modtager kontanthjælpsydelse, der er større end erhvervsindkomst + dagpenge + folke- og førtidspension og mindre end grundbeløb)</i></li> </ul>	AKM
Mors højest fuldførte uddannelse på følgende kategorier (0/1): <ul style="list-style-type: none"> <li>- <i>Grundskole eller uoplyst (ref.)</i></li> <li>- <i>Gymnasial uddannelse</i></li> <li>- <i>Erhvervsuddannelse</i></li> <li>- <i>Videregående uddannelse</i></li> </ul>	UDDA
Mors disponible indkomst (log)	IND
Far diagnosticeret med opmærksomhedsforstyrrelse (0/1)	PSYK, LPR
Far diagnosticeret med angst, depression eller anden affektiv lidelse (0/1)	PSYK, LPR
Far er gift/samlevende (0/1)	BEF
Fars arbejdsmarkedstilknytning på følgende kategorier (0/1): <ul style="list-style-type: none"> <li>- <i>Selvstændig eller uoplyst (ref.)</i></li> <li>- <i>Lønmodtager</i></li> <li>- <i>Arbejdsløs min. 50 % af året</i></li> </ul>	AKM

Den Socialøkonomiske Investeringsmodel (SØM) version 3.4

Baggrundsvariabel	Registerkilde
<ul style="list-style-type: none"> <li>- Under uddannelse, sygedagpenge, uddannelsesgodtgørelse, orlovsydelse m.m.</li> <li>- Modtager andre overførsler (pension, efterløb eller kontanthjælp)</li> <li>- Andre (ikke under uddannelse og modtager kontanthjælpsydelse, der er større end erhvervsindkomst + dagpenge + folke- og førtidspension og mindre end grundbeløb).</li> </ul>	
Fars disponible indkomst (log)	IND
Fars højest fuldførte uddannelse på følgende kategorier (0/1): <ul style="list-style-type: none"> <li>- Grundskole eller uoplyst (ref.)</li> <li>- Gymnasial uddannelse</li> <li>- Erhvervsuddannelse</li> <li>- Videregående uddannelse</li> </ul>	UDDA

**Anm.:** Baggrundsvariable er målt samme år, som målgruppen er afgrænset (i år  $t = 0$ ) med undtagelse af om hhv. mor og far er diagnosticeret med en opmærksomhedsforstyrrelse og/eller angst. Disse er målt på baggrund af hele den periode, der er data for, op til året for målgruppeafgrænsningen. (0/1) angiver, at variabelen er en dummy-variabel, der har værdien 0 eller 1.

**Kilde:** BEF: Befolkningsregister. UDSP: Grundskole og specialundervisning. BUFO: Børn og unge forebyggende foranstaltninger. BUAF: Børn og unge anbragte forløbsregister. KRMS: Sigtelser for mindreårige. KRSI: Kriminalstatistiske sigtelser. PSYK: Landspatientregistret psykiatri. LPR: Landspatientregisteret. IND: Indkomst. INST: Institutionsregistret. SSSY: Sygesikring

# Bilag G: Opgørelse og beregning af priser i SØM

Tabel F.1  
 Detaljeret overblik over definitioner og kilder for priser i SØMs vidensdatabase<sup>14</sup>

Hovedområde	Offentlig ydelse eller aktivitet	Enhed	Definition og opgørelse	Kilde	Fordeling på aktører	Målgruppe-specifik pris
Indkomstoverførsler	Kontanthjælp	Uger	Der er beregnet målgruppenspecifikke priser vedrørende kontanthjælp.  Prisen er beregnet som gennemsnittet af samlet udbetaling af kontanthjælp 5.61.002, 5.61.003, 5.73.007 og 5.73.008 pr. uge med kontanthjælp, jf. Bilag C: Definition og kilder for konsekvenser i SØMs vidensdatabase.	Kontanthjælpsregistret (KTHJ)	Den statslige andel af prisen opgøres ud fra den samlet statsrefusion ift. samlet drift fra Statistikbanken, REGK31.	Priserne på kontanthjælp er beregnet målgruppenspecifikt for samtlige SØM målgrupper.
	Øvrige midlertidige indkomstoverførsler	Uger	De samlede driftsudgifter til dagpenge (5.57.78.012/20 pct., .013/30 pct. .014/40 pct. og .015/80 pct.), sygedagpenge (5.57.71.013 og .090), forrevalidering (5.57.73.011), revalidering (5.58.80.014),	De kommunale regnskaber samt DREAM (forløbsdatabase)	Den statslige andel udgør den statslige andel af dagpenge (dranst 1 5.57.78.012/20	Nej

<sup>14</sup> Jf. SØM version 3.2.

Den Socialøkonomiske Investeringsmodel (SØM) version 3.4

Hovedområde	Offentlig ydelse eller aktivitet	Enhed	Definition og opgørelse	Kilde	Fordeling på aktører	Målgruppe-specifik pris
			<p>jobafklaringsforløb (5.58.82.104),                      ressourcerforløb (5.58.82.103) og                      ledighedsydelse (5.58.83.001, .004-.008,                      .091, .094-.095) divideret med det                      samlede antal uger med øvrige                      midlertidige indkomstoverførsler, jf. tabel                      1.</p>		<p>pct.*80 pct., .013/30                      pct.*70 pct., .014/40                      pct.*60 pct. og                      .015/80 pct.*20 pct.)                      samt statsrefusion til                      sygedagpenge                      (5.57.71.002 og .010-                      .013),                      selvforsørgelses- og                      hjemsendelsesydelse                      samt                      overgangsydelse                      (5.46.61.012-.019),                      forrevalidering                      (5.57.73.022-.025),                      revalidering                      (5.58.80.010-.013),                      jobafklaringsforløb                      (5.58.82.008-.011),                      ressourcerforløb                      (5.58.82.004-.007) og                      ledighedsydelse                      (5.58.83.001-.003 og                      .006-.009) ud af de                      samlede driftsudgifter                      til de respektive                      ydelser, jf.                      'Opgørelse'.</p>	

Den Socialøkonomiske Investeringsmodel (SØM) version 3.4

Hovedområde	Offentlig ydelse eller aktivitet	Enhed	Definition og opgørelse	Kilde	Fordeling på aktører	Målgruppe-specifik pris
	Førtidspension	Uger	De samlede udgifter til skånejob ((17.54.06)/50 pct.), hjælp til personer uden ret til fuld pension ((17.54.30.10)/80 pct.+ (17.54.30.15)/40 pct.+ (17.54.30.20)/30 pct.+ (17.54.30.25)/20 pct.) samt førtidspension ((17.64.05.10)/35 pct.+ (17.64.05.20)/50 pct.+ (17.64.05.30)/100 pct.+ (17.64.05.40)+ (17.64.06.10)/100 pct.+ (17.64.06.20)/50 pct.+ (17.64.06.30)/35 pct.+ (17.64.06.40)+(17.64.07)+(17.64.08)+(17.64.10.10)) divideret med det samlede antal uger med førtidspension, jf. tabel 1.	Statsregnskabet samt DREAM (forløbsdatabase)	Den statslige andel udgør statsrefusion til løntilskud til førtidspensionister (17.54.06), hjælp til personer uden ret til fuld pension (17.54.30) samt førtidspension (17.64.05-.08, .10) ud af de samlede udgifter til skånejob, hjælp til personer uden ret til fuld pension samt førtidspension, jf. 'Opgørelse'.	Nej
<b>Beskæftigelsesindsatser<sup>15</sup></b>	Vejledning og opkvalificering	Timer	De samlede driftsudgifter til vejledning og opkvalificering (5.68.90.093-.094, .097, .101-.102, .104-.105 og .109-.113,	De kommunale regnskaber samt Data fra Styrelsen for Arbejdsmarked og	Den statslige andel udgør den relative andel (dranst 1	Nej

<sup>15</sup> Der anvendes primært tre hovedtyper af beskæftigelsesindsatser i beskæftigelseslovgivningen: 1) Vejledning og opkvalificering, 2) Virksomhedspraktik og 3) Løntilskud. Kommunernes udgifter til beskæftigelsesindsatser er primært forbundet med brug af vejledning og opkvalificering, da ledige modtager ydelser under virksomhedspraktik, og kommuner udbetaler støtte til virksomhed, der ansætter ledige i løntilskud, der ofte modsvarer ydelsen. Der er derfor ikke markante direkte driftsomkostninger forbundet med brugen af disse tilbud. På den baggrund er det alene vejledning og opkvalificering, som er inkluderet i kategorien "beskæftigelsesindsatser", mens løntilskud er medtaget under "øvrige overførelser", jf. indkomstoverførelser.

Den Socialøkonomiske Investeringsmodel (SØM) version 3.4

Hovedområde	Offentlig ydelse eller aktivitet	Enhed	Definition og opgørelse	Kilde	Fordeling på aktører	Målgruppe-specifik pris
			5.68.98.015, 5.46.60.001, .005 og .010-.013) divideret med det samlede antal timer med vejledning og opkvalificering, jf. tabel 1.	Rekruttering (STAR) vedrørende vejledning og opkvalificering	funktion 5.68.90.097 ud af grp. .097, .098 og .100) af statsrefusionen til den kommunale beskæftigelsesindsats for borgere i jobafklaringsforløb (5.68.90.004) ud af de samlede driftsudgifter til vejledning og opkvalificering, jf. 'Opgørelse'.	
	Løntilskud	Uger	De samlede driftsudgifter til løntilskud (5.46.61.011, 5.68.91.108-.110 og 5.68.94.108-.116) divideret med det samlede antal uger med løntilskud, jf. tabel 1.	De kommunale regnskaber samt DREAM (forløbsdatabase)	Den statslige andel udgør statsrefusionen til løntilskud (5.46.61.020-.023, 5.68.91.007-.018 og 5.68.94.007-.039) ud af de samlede driftsudgifter til løntilskud, jf. 'Opgørelse'.	Nej

Den Socialøkonomiske Investeringsmodel (SØM) version 3.4

Hovedområde	Offentlig ydelse eller aktivitet	Enhed	Definition og opgørelse	Kilde	Fordeling på aktører	Målgruppe-specifik pris
	Fleksløntilskud	Uger	De samlede driftsudgifter til fleksløntilskud (5.58.81.013, .093, .111-.114 og .116-.117) divideret med det samlede antal uger med fleksløntilskud, jf. tabel 1.	De kommunale regnskaber samt DREAM (forløbsdatabase)	Den statslige andel udgør fleksbidrag fra staten (dranst 1 5.58.81.118) samt statsrefusion til fleksløntilskud (5.58.81.007 og .013-.020) ud af de samlede driftsudgifter til fleksløntilskud, jf. 'Opgørelse'.	Nej
	Mentorstøtte	Timer	De samlede driftsudgifter til mentorstøtte (5.46.60.004 og .008 samt 5.68.90.095, .098, .106-.108 og .114) divideret med det samlede antal timer med mentorstøtte, jf. tabel 1.	De kommunale regnskaber samt Data fra Styrelsen for Arbejdsmarked og Rekruttering (STAR) vedrørende mentorstøtte	Den statslige andel udgør den relative andel (dranst 1 funktion 5.68.90.098 ud af .097, .098 og .100) af statsrefusionen til den kommunale beskæftigelsesindsats for borgere i jobafklaringsforløb (5.68.90.004) ud af de samlede driftsudgifter til mentorstøtte, jf. 'Opgørelse'.	Nej

Den Socialøkonomiske Investeringsmodel (SØM) version 3.4

Hovedområde	Offentlig ydelse eller aktivitet	Enhed	Definition og opgørelse	Kilde	Fordeling på aktører	Målgruppe-specifik pris
	Øvrige beskæftigelsesindsatser	Uger	De samlede driftsudgifter til voksenlærlingeordningen (5.57.72.090-.091) samt jobrotationsordningen (5.68.98.102 og .108) divideret med det samlede antal timer med øvrige beskæftigelsesindsatser, jf. tabel 1.	De kommunale regnskaber samt DREAM (forløbsdatabase)	Den statslige andel udgør statsrefusionen til voksenlærlingsordningen (5.57.72.004) samt jobrotationsordningen (5.68.98.010) ud af de samlede driftsudgifter til øvrige beskæftigelsesindsatser, jf. 'Opgørelse'.	Nej
Skat af indkomst	Beskæftigelse	Dage	Beregningen af skat af indkomst følger 'Skattekommunikationseksempel for ugift skatteyder i 2020' (skm.dk). Der anvendes satser for 2021 fra: - Skm.dk: 'Personskatteloven' - Skat.dk: 'Satser', 'Am-bidrag (Arbejdsmarkedsbidrag)' og 'Beskæftigelses- og jobfradrag'  Lønindkomst og antal arbejdsdage baseres på oplysninger fra BFL 2018: - Lønindkomst = sum(AJO_SMALT_LOENBELOEB)	Registeret Beskæftigelse for lønmodtagere (BFL) for 2022 samt satser for fradrag og skatter for 2021 (skm.dk).	Kommunernes andel beregnes jf. definition og opgørelse. Den øvrige skattebetaling tilfalder staten.	Der er beregnet målgruppespecifikke skattebetaling af beskæftigelse for alle SØM målgrupper.

Den Socialøkonomiske Investeringsmodel (SØM) version 3.4

Hovedområde	Offentlig ydelse eller aktivitet	Enhed	Definition og opgørelse	Kilde	Fordeling på aktører	Målgruppe-specifik pris
			<p>- Antal arbejdsdage =  <math>\text{sum}(\text{AJO\_LOENTIMER}) / 7,4</math>  timer/arbejdsdag</p> <p>Skatteberegning:</p> <p>- Personlig indkomst = lønindkomst –  arbejdsmarkedsbidrag</p> <p>- Skattepligtig indkomst = personlig  indkomst – ligningsmæssige fradrag  (kun beskæftigelses- og jobfradrag  medregnes).</p> <ul style="list-style-type: none"> <li>o Beskæftigelsesfradrag =  <math>0,106 * \text{lønindkomst}</math>. Dog  max 40.600 kr.  ('Beskæftigelses- og  jobfradrag', skat.dk)</li> <li>o Jobfradrag = <math>0,045 * (\text{lønindkomst} - 200.300 \text{ kr.})</math>, hvis lønindkomst &gt;  200.300 kr. Dog max  2.600 kr.  ('Beskæftigelses- og  jobfradrag', skat.dk).</li> </ul> <p>- Personfradrag = 46.700 kr. ('Satser',  skat.dk).</p> <p>- Kommuneskat = <math>0,24971 * (\text{skattepligtig indkomst} -</math></p>			

Den Socialøkonomiske Investeringsmodel (SØM) version 3.4

Hovedområde	Offentlig ydelse eller aktivitet	Enhed	Definition og opgørelse	Kilde	Fordeling på aktører	Målgruppe-specifik pris
			<p>personfradrag), hvis skattepligtig indkomst &gt; personfradrag.</p> <p>Statsskat:</p> <ul style="list-style-type: none"> <li>○ Arbejdsmarkedsbidrag = lønindkomst * 0,08</li> <li>○ Kirke = 0,00669 * (skattepligtig indkomst – personfradrag), hvis skattepligtig indkomst &gt; personfradrag.</li> <li>○ Bund = 0,1209 * (personlig indkomst – personfradrag), Hvis personlig indkomst &gt; personfradrag.</li> <li>○ Top = 0,15 * (personlig indkomst – topskattegrænse), hvis personlig indkomst &gt; topskattegrænse. Topskattegrænse = 544.800 kr. ('Sætter', skat.dk).</li> </ul>			
<b>Uddannelse</b>	Forberedende uddannelsesstilbud	Uger	Dækker gennemsnitsudgifter over samtlige tilskud til FGU. Konkret omfatter det taxametertilskud på baggrund af afsøgning, kombinationsforløb,	Staten afholder alle udgifter vedrørende forberedende uddannelsesstilbud	Seneste opgørelse i Regnemodel for Uddannelsesinvesteringer (REFUD),	Nej

Den Socialøkonomiske Investeringsmodel (SØM) version 3.4

Hovedområde	Offentlig ydelse eller aktivitet	Enhed	Definition og opgørelse	Kilde	Fordeling på aktører	Målgruppe-specifik pris
	(kun børne- og ungemålgrupper)		udslusningsforløb, vejledningstilskud samt tilskud til ordinære FGU-forløb (inkl. kommunal medfinansiering). Det bemærkes at udgifter til vejledningstilskud også medregnet selvom udgifter hertil udløses særskilt pr. elev og afhænger af dennes forløb. Konkret indgår de statslige udgifter til vejledningstilskuddet i de samlede statslige udgifter til FGU, som er divideret med forudsatte årselevsantal på FGU). Elever på FGU modtager ikke SU, men i stedet skoleydelse. Her er udgifterne til skoleydelse medtaget og omregnet til den gennemsnitlige årlige udgift til skoleydelse. Elever, der har en varighed på fx ½ år driver en lavere udgift til FGU-skoleydelse. De statslige udgifter er opgjort pr. årselev (ét års fuldtidsuddannelse). På FGU dækker det over 40 undervisningsugers aktivitet.		Børne- og undervisningsministeriet	
	Særlig tilrettelagt ungdomsuddannelse (STU)  (kun børne- og ungemålgrupper)	Uger	Baseret på de kommunale nettoudgifter for regnskab 2020 på hhv. funktion 3.30.46 og funktion 5.57.72 grp. 95 samt antal STU-elever, som er i gang med en uddannelse pr. 30. september i 2020. Det skal bemærkes, at der er tale om	Kommunen afholder alle udgifter vedrørende Særlig tilrettelagt ungdomsuddannelse	Seneste opgørelse i REFUD	Nej

Den Socialøkonomiske Investeringsmodel (SØM) version 3.4

Hovedområde	Offentlig ydelse eller aktivitet	Enhed	Definition og opgørelse	Kilde	Fordeling på aktører	Målgruppe-specifik pris
			elevbestand og ikke antal årselever (fuldtidselever) samt antal elever, som har været indskrevet maks. tre år.			
	Ungdomsuddannelse	Uger	Den gennemsnitlige udgift til ungdomsuddannelser er opgjort, som gennemsnittet over de 6 gennemsnitligeudgifter forbundet med hver enkel ungdomsuddannelse. Ungdomsuddannelser (opdelt på laveste granulering, altså opdelt i de 6 grupper - erhvervsuddannelser (eud), hf, stx, hhx, htx og eux), gennemsnitlig udgift pr. årselev for fuldførende elever på de statsligt regulerede selvejende institutioner	Staten afholder alle udgifter vedrørende ordinær ungdomsuddannelse	Seneste opgørelse i REFUD	Nej
	Videregående uddannelse	Uger	Social- og Boligstyrelsens egne beregninger. De samlede udgifter til videregående uddannelse (eksl. forskning), UOE01, delt med helårsstuderende, UDDAKT12, i 2020. Helårs studerende beregnes ud fra indskrevne studerende delt med gennemsnitlig fuldførelse/optagelses procent.	Prisen Staten afholder udgifter forbundet med videregående uddannelse. tilfalder udelukkende staten	Statistikbanken: Udgifter til uddannelse efter ejerforhold, tid, udgiftstype og uddannelsesniveau (UOE01), Uddannelsesaktivitet efter uddannelse, tid,	Nej

Den Socialøkonomiske Investeringsmodel (SØM) version 3.4

Hovedområde	Offentlig ydelse eller aktivitet	Enhed	Definition og opgørelse	Kilde	Fordeling på aktører	Målgruppe-specifik pris
					status, alder, køn, national oprindelse og herkomst (UDDAKT12)	
	Statens Uddannelsesstøtte mv.	Uger	De samlede udgifter til SU (19.81.01-.03) og SVU (19.84.01) divideret med det samlede antal uger med SU og SVU, jf. tabel 1.	Statsregnskabet samt DREAM (forløbsdatabase)	Staten afholder alle udgifter forbundet med SU og SVU.	Nej
Sundhedsydelse	Primær sundhedssektor, almen praksis	Kontakter	Der er beregnet målgruppenspecifikke priser vedrørende sygesikringskontakter til almen praksis.  Prisen er beregnet som gennemsnittet af bruttohonorar (BRUHON) pr. kontakt (KONTAKT) til almen praksis, jf. tabel 1.	Sygesikringsregisteret (SSSY) samt Bekendtgørelse om den kommunale medfinansiering på sundhedsområdet og om aconto-betalinger for perioden fra 1. april 2019 til 1. april 2024 (BEK nr. 1313 af 26/09/2022)	Den kommunale andel af prisen udgøres af den kommunale medfinansiering til sygesikringskontakter til almen praksis.  Der ydes kommunal medfinansiering til følgende grunddydelser (SPECIALE) i almen praksis, jf. BEK nr. 1313 af 26/09/2022:	Priserne på sygesikringskontakter, somatiske sygehuskontakter og tilskud til recepter er beregnet målgruppenspecifikt for samtlige SØM målgrupper.

Den Socialøkonomiske Investeringsmodel (SØM) version 3.4

Hovedområde	Offentlig ydelse eller aktivitet	Enhed	Definition og opgørelse	Kilde	Fordeling på aktører	Målgruppe-specifik pris
					<ul style="list-style-type: none"> <li>• Konsultation (800101)</li> <li>• E-konsultation (800105)</li> <li>• Aftalt specifik forebyggelsesindsats (800120)</li> <li>• Opsøgende hjemmebesøg (skrøbelige ældre, normalt over 75 år) (800121)</li> <li>• Abortstøttesamtale (800122)</li> <li>• Telefonkonsultation (800201)</li> <li>• Behandling af 2. og følgende patient i samme hjem, jf. § 66, stk. 1 (800102)</li> <li>• Telefonkonsultation uden besøg/konsultation (800501)</li> <li>• Telefonkonsultation med</li> </ul>	

Den Socialøkonomiske Investeringsmodel (SØM) version 3.4

Hovedområde	Offentlig ydelse eller aktivitet	Enhed	Definition og opgørelse	Kilde	Fordeling på aktører	Målgruppe-specifik pris
					<p>besøg/konsultation (800102)</p> <p>Den kommunale medfinansiering beregnes aldersspecifikt (ALDERIMP) og udgør følgende andele, jf. BEK nr. 1313 af 26/09/2022:</p> <ul style="list-style-type: none"> <li>• 0-2-årige: 14 pct.</li> <li>• 3-64-årige: 7 pct.</li> <li>• 65-79-årige: 14 pct.</li> <li>• 80+-årige: 18 pct.</li> </ul> <p>Regionen afholder den øvrige del af prisen til grundydelse i almen praksis samt den fulde pris til ydelse i almen</p>	

Den Socialøkonomiske Investeringsmodel (SØM) version 3.4

Hovedområde	Offentlig ydelse eller aktivitet	Enhed	Definition og opgørelse	Kilde	Fordeling på aktører	Målgruppe-specifik pris
					praksis, der ikke er grundydelse.	
	Primær sundhedssektor, fysioterapeut	Kontakter	<p>Der er beregnet målgruppespecifikke priser vedrørende sygesikringskontakter til fysioterapeut.</p> <p>Prisen er beregnet som gennemsnittet af bruttohonorar (BRUHON) pr. kontakt (KONTAKT) til fysioterapeut, jf. tabel 1.</p>	<p>Sygesikringsregisteret (SSSY) samt Bekendtgørelse om den kommunale medfinansiering på sundhedsområdet og om aconto-betalinger for perioden fra 1. april 2019 til 1. april 2024 (BEK nr. 1313 af 26/09/2022)</p>	<p>Den kommunale andel af prisen udgøres af den kommunale medfinansiering til sygesikringskontakter til fysioterapeut.</p> <p>Den kommunale medfinansiering beregnes aldersspecifikt (ALDERIMP) og udgør følgende andele, jf. BEK nr. 1313 af 26/09/2022:</p> <ul style="list-style-type: none"> <li>• 0-2-årige: 14 pct.</li> <li>• 3-64-årige: 7 pct.</li> <li>• 65-79-årige: 14 pct.</li> </ul>	

Den Socialøkonomiske Investeringsmodel (SØM) version 3.4

Hovedområde	Offentlig ydelse eller aktivitet	Enhed	Definition og opgørelse	Kilde	Fordeling på aktører	Målgruppe-specifik pris
					<ul style="list-style-type: none"> <li>80+-årige: 18 pct.</li> </ul> <p>Regionen afholder den øvrige del af prisen til fysioterapeut.</p>	
	Primær sundhedssektor, psykolog	Kontakter	<p>Der er beregnet målgruppespecifikke priser vedrørende sygesikringskontakter til psykolog.</p> <p>Prisen er beregnet som gennemsnittet af bruttohonorar (BRUHON) pr. kontakt (KONTAKT) til psykolog, jf. tabel 1.</p>	<p>Sygesikringsregisteret (SSSY) samt Bekendtgørelse om den kommunale medfinansiering på sundhedsområdet og om aconto-betalinger for perioden fra 1. april 2019 til 1. april 2024 (BEK nr. 1313 af 26/09/2022)</p>	<p>Den kommunale andel af prisen udgøres af den kommunale medfinansiering til sygesikringskontakter til psykolog.</p> <p>Den kommunale medfinansiering beregnes aldersspecifikt (ALDERIMP) og udgør følgende andele, jf. BEK nr. 1313 af 26/09/2022:</p> <ul style="list-style-type: none"> <li>0-2-årige: 14 pct.</li> </ul>	Jf. ovenstående

Den Socialøkonomiske Investeringsmodel (SØM) version 3.4

Hovedområde	Offentlig ydelse eller aktivitet	Enhed	Definition og opgørelse	Kilde	Fordeling på aktører	Målgruppe-specifik pris
					<ul style="list-style-type: none"> <li>• 3-64-årige: 7 pct.</li> <li>• 65-79-årige: 14 pct.</li> <li>• 80+-årige: 18 pct.</li> </ul> <p>Regionen afholder den øvrige del af prisen til psykolog.</p>	
	Primær sundhedssektor, psykiater	Kontakter	<p>Der er beregnet målgruppespecifikke priser vedrørende sygesikringskontakter til psykiater.</p> <p>Prisen er beregnet som gennemsnittet af bruttohonorar (BRUHON) pr. kontakt (KONTAKT) til psykiater, jf. tabel 1.</p>	<p>Sygesikringsregisteret (SSSY) samt Bekendtgørelse om den kommunale medfinansiering på sundhedsområdet og om aconto-betalinger for perioden fra 1. april 2019 til 1. april 2024 (BEK nr. 1313 af 26/09/2022)</p>	<p>Den kommunale andel af prisen udgøres af den kommunale medfinansiering til sygesikringskontakter til psykiater.</p> <p>Den kommunale medfinansiering beregnes aldersspecifikt (ALDERIMP) og udgør følgende andele, jf. BEK nr. 1313 af 26/09/2022:</p>	Jf. ovenstående

Den Socialøkonomiske Investeringsmodel (SØM) version 3.4

Hovedområde	Offentlig ydelse eller aktivitet	Enhed	Definition og opgørelse	Kilde	Fordeling på aktører	Målgruppe-specifik pris
					<ul style="list-style-type: none"> <li>• 0-2-årige: 45 pct., dog max. 2.690 kr. pr. ydelse</li> <li>• 3-64-årige: 20 pct., dog max. 1.614 kr. pr. ydelse</li> <li>• 65-79-årige: 45 pct., dog max. 2.690 kr. pr. ydelse</li> <li>• 80+-årige: 18 pct., dog max. 3.229 kr. pr. ydelse</li> </ul> <p>Regionen afholder den øvrige del af prisen til psykiater.</p>	
	Primær sundhedssektor, øvrige specialer	Kontakter	Der er beregnet målgruppespecifikke priser vedrørende sygesikringskontakter til øvrige specialer.	Sygesikringsregisteret (SSSY) samt Bekendtgørelse om den kommunale medfinansiering på sundhedsområdet og om aconto-betalinger for	Den kommunale andel af prisen udgøres af den kommunale medfinansiering til	Jf. ovenstående

Den Socialøkonomiske Investeringsmodel (SØM) version 3.4

Hovedområde	Offentlig ydelse eller aktivitet	Enhed	Definition og opgørelse	Kilde	Fordeling på aktører	Målgruppe-specifik pris
			Prisen er beregnet som gennemsnittet af bruttohonorar (BRUHON) pr. kontakt (KONTAKT) til øvrige specialer, jf. tabel 1.	perioden fra 1. april 2019 til 1. april 2024 (BEK nr. 1313 af 26/09/2022)	<p>sygesikringskontakter til øvrige specialer.</p> <p>Den kommunale medfinansiering vedrørende sygesikringskontakter til speciallæger (SPEC2 = 01-29) beregnes aldersspecifikt (ALDERIMP) og udgør følgende andele, jf. BEK nr. 1313 af 26/09/2022:</p> <ul style="list-style-type: none"> <li>• 0-2-årige: 45 pct., dog max. 2.690 kr. pr. ydelse</li> <li>• 3-64-årige: 20 pct., dog max. 1.614 kr. pr. ydelse</li> <li>• 65-79-årige: 45 pct., dog max. 2.690 kr. pr. ydelse</li> </ul>	

Den Socialøkonomiske Investeringsmodel (SØM) version 3.4

Hovedområde	Offentlig ydelse eller aktivitet	Enhed	Definition og opgørelse	Kilde	Fordeling på aktører	Målgruppe-specifik pris
					<ul style="list-style-type: none"> <li>• 80+-årige: 18 pct., dog max. 3.229 kr. pr. ydelser</li> </ul> <p>Den kommunale medfinansiering vedrørende sygesikringskontakter til øvrige specialer, der ikke omfatter speciallæger (SPEC2 = 01-29), beregnes aldersspecifikt (ALDERIMP) og udgør følgende andele, jf. BEK nr. 1313 af 26/09/2022:</p> <ul style="list-style-type: none"> <li>• 0-2-årige: 14 pct.</li> <li>• 3-64-årige: 7 pct.</li> <li>• 65-79-årige: 14 pct.</li> <li>• 80+-årige: 18 pct.</li> </ul> <p>Regionen afholder den øvrige del af</p>	

Den Socialøkonomiske Investeringsmodel (SØM) version 3.4

Hovedområde	Offentlig ydelse eller aktivitet	Enhed	Definition og opgørelse	Kilde	Fordeling på aktører	Målgruppe-specifik pris
					prisen til øvrige specialer.	
	Somatisk skadestue	Besøg	<p>Der anvendes kun takster fra LPR (FODESYSTEM = "LPR"). Ikke-besøg<sup>16</sup> (DRGKONTAKTTYPE = 5) tælles med som udgift, men ikke som kontakt, da de ikke tælles med som kontakter ved beregning af konsekvensestimaterne. Der beregnes en gennemsnitlig pris (TOTALPRIS_DRG) per liggedag (LIGGEDAG) for de følgende kategorier:</p> <ul style="list-style-type: none"> <li>• Sygehusindlæggelse: PATIENTTYPE=0.</li> <li>• Ambulant behandling: PATIENTTYPE=2 og INDMAADE=1.</li> <li>• Skadestue: PATIENTTYPE=2 og INDMAADE=2.</li> </ul>	Landspatientregistret – DRG-grupperede LPR-kontakter (DRGSOMA_KONTAKT) 2018.	Jf. ovenstående	Jf. ovenstående
	Somatisk ambulant behandling	Besøg	Jf. ovenstående	Jf. ovenstående	Jf. ovenstående	Jf. ovenstående

<sup>16</sup> Ikke-besøg dækker over f.eks. forældresamtale, eller at lægen noterer i journalen uden at der har været en konsultation.

Den Socialøkonomiske Investeringsmodel (SØM) version 3.4

Hovedområde	Offentlig ydelse eller aktivitet	Enhed	Definition og opgørelse	Kilde	Fordeling på aktører	Målgruppe-specifik pris
	Somatisk sygehusindlæggelse	Sengedage	Jf. ovenstående	Jf. ovenstående	Jf. ovenstående	Jf. ovenstående
	Psykiatrisk skadestue	Besøg	Opgjort jf. takstvejledningen	Sundhedsdatastyrelsen (2024)	Jf. ovenstående	Priserne på psykiatriske sygehuskontakter er ikke målgruppenspecifikke, dvs. ens for alle målgrupper i SØM, da der er tale om faste takster for sengedag eller besøg.
	Psykiatrisk ambulansetilbud	Besøg	Opgjort jf. takstvejledningen	Jf. ovenstående	Jf. ovenstående	Jf. ovenstående
	Psykiatrisk indlæggelse	Dage	Opgjort jf. takstvejledningen	Jf. ovenstående	Jf. ovenstående	Jf. ovenstående
	Tilskud til receptpligtig medicin, psykofarmaka	Indløste recepter med offentligt tilskud	Prisen er beregnet som gennemsnittet af det samlede offentlige tilskud (TSKA+TSK1+TSK2) pr. indløst recept til psykofarmaka, jf. Tabel i Bilag C.	Lægemiddelstatistikregisteret (LMDB)	Den kommunale andel af prisen udgør de kommunale tilskud (TSK1+TSK2) ud af det samlede offentlige tilskud, mens den regionale andel af	Der er beregnet målgruppenspecifikke priser vedrørende tilskud til recepter for alle SØM målgrupper.

Den Socialøkonomiske Investeringsmodel (SØM) version 3.4

Hovedområde	Offentlig ydelse eller aktivitet	Enhed	Definition og opgørelse	Kilde	Fordeling på aktører	Målgruppe-specifik pris
					prisen udgør det regionale tilskud (TSKA) ud af det samlede offentlige tilskud.	
	Tilskud til receptpligtig medicin, øvrige lægemidler	Indløste recepter med offentligt tilskud	Der er beregnet målgruppenspecifikke priser vedrørende tilskud til øvrige lægemidler for voksenmålgrupperne, mens der for børne- og ungemålgrupperne er beregnet én pris vedrørende tilskud til øvrige lægemidler for alle personer i alderen 0-17 år.  Prisen er beregnet som gennemsnittet af det samlede offentlige tilskud (TSKA+TSK1+TSK2) pr. indløst recept til øvrige lægemidler, jf. Tabel i Bilag C.	Lægemiddelstatistikregisteret (LMDB)	Den kommunale andel af prisen udgør de kommunale tilskud (TSK1+TSK2) ud af det samlede offentlige tilskud, mens den regionale andel af prisen udgør det regionale tilskud (TSKA) ud af det samlede offentlige tilskud.	Jf. ovenstående
<b>Sociale indsatser og ydelser til børn og unge</b>	Forebyggende indsatser, 0-17 år  (kun børne- og ungemålgrupper)	Modtager	Prisen er beregnet som de samlede udgifterne til forebyggende indsatser, jf. servicelovens § 11 (5.28.21.016 og .017), samt den forholdsmæssige andel af driftsudgifterne på 5.28.21.200 og .999 divideret med det samlede antal	De kommunale regnskaber og registeret Børn og Unge forebyggende foranstaltninger (BUFO)	Den statslige andel af prisen udgør den forholdsmæssige andel af statsrefusionen på 5.22.07.003 samt 5.28.21.007-.009	Nej

Den Socialøkonomiske Investeringsmodel (SØM) version 3.4

Hovedområde	Offentlig ydelse eller aktivitet	Enhed	Definition og opgørelse	Kilde	Fordeling på aktører	Målgruppe-specifik pris
			modtagere af forebyggende indsatser, jf. tabel i Bilag C.		divideret med de samlede driftsudgifter til forebyggende indsatser, jf. 'Opgørelse'.  Kommunen afholder den øvrige del af prisen.	
	Støttende indsatser, 0-17 år (kun børne- og ungemålgrupper)	Modtager	Prisen er beregnet som de samlede driftsudgifter til støttende indsatser, jf. servicelovens § 52, stk. 3, nr. 2-6 og 8-9, § 52 a, § 54 (5.28.21.002-.005, .007-.011, .013, 5.28.26.005 og den forholdsmæssig andel af 5.28.21.200, .999 og af 5.28.26.999), lov om bekæmpelse af ungdomskriminalitet § 12 og 13 (5.28.26.004 og den forholdsmæssige andel af 5.28.26.999) samt servicelovens § 66 stk. 1 nr. 5 og 8 (5.28.20.004 og .005 samt en forholdsmæssig andel af udgifterne på 5.28.20.007, .092, .999) divideret med det samlede antal modtagere af	De kommunale regnskaber og registrene Børn og Unge forebyggende foranstaltninger (BUFO) samt Børn og Unge anbragte forløbsregister (BUAF)	Den statslige andel af prisen udgør den forholdsmæssige andel af statsrefusionen på 5.22.07.002, .003, .091, .110, 5.28.20.003-004, .007-.008, 5.28.21.007-.009 samt 5.28.26.007-.008 divideret med de samlede driftsudgifter til hjemmebaserede indsatser, jf. 'Opgørelse'.	Nej

Den Socialøkonomiske Investeringsmodel (SØM) version 3.4

Hovedområde	Offentlig ydelse eller aktivitet	Enhed	Definition og opgørelse	Kilde	Fordeling på aktører	Målgruppe-specifik pris
			hjemmebaserede indsatser 0-17 år og 18-22 år, jf. tabel i Bilag C.		Kommunen afholder den øvrige del af prisen.	
	Anbringelse i slægt og netværk, 0-17 år  (kun børne- og ungemålgrupper)	Dage	Prisen er beregnet som de samlede driftsudgifter til anbringelse i slægt og netværk, jf. servicelovens § 66 stk. 1 nr. 4 (5.28.22.005 og .008 samt en forholdsmæssig andel af udgifterne på 5.28.22.092 og .999) divideret med det samlede antal dage med anbringelse i slægt og netværk for 0-17 årige og 18-22 årige, jf. tabel i Bilag C.	De kommunale regnskaber samt registeret Børn og Unge anbragte forløbsregister (BUAF)	Den statslige andel af prisen udgør den forholdsmæssige andel af statsrefusionen på 5.22.07.020 og 5.28.22.007-.008 divideret med de samlede driftsudgifter til anbringelse i slægt og netværk, jf. 'Opgørelse'.  Kommunen afholder den øvrige del af prisen.	Nej
	Anbringelse i familiepleje, 0-17 år	Dage	Prisen er beregnet som de samlede driftsudgifter til anbringelse i familiepleje, jf. servicelovens § 66 stk. 1 nr. 1-3	De kommunale regnskaber samt registeret Børn og	Den statslige andel af prisen udgør den forholdsmæssige	Nej

Den Socialøkonomiske Investeringsmodel (SØM) version 3.4

Hovedområde	Offentlig ydelse eller aktivitet	Enhed	Definition og opgørelse	Kilde	Fordeling på aktører	Målgruppe-specifik pris
	(kun børne- og ungemålgrupper)		(5.28.22.001-.004, .007 og .009-014 samt en forholdsmæssig andel af udgifterne på 5.28.22.092 og .999) divideret med det samlede antal dage med anbringelse i familiepleje for 0-17 årige og 18-22 årige, jf. tabel i Bilag C.	Unge anbragte forløbsregister (BUAF)	andel af statsrefusionen på 5.22.07.020 og 5.28.22.007-.008 divideret med de samlede driftsudgifter til anbringelse i familiepleje, jf. 'Opgørelse'.  Kommunen afholder den resterende del af prisen.	
	Anbringelse på børn- og ungehjem, 0-17 år	Dage	Prisen er beregnet som de samlede driftsudgifter til anbringelse på børn- og ungehjem, jf. servicelovens § 66 stk. 1 nr. 6-7 (5.28.20.003, 5.28.23, 5.28.24 inkl. en forholdsmæssig andel af udgifterne på 5.28.20.007, .092 og .999) samt lov om bekæmpelse af ungdomskriminalitet § 14 (5.28.26.001 24 inkl. en forholdsmæssig andel af udgifterne på 5.28.20.092 og .999) divideret med det samlede antal dage med anbringelse på børn- og	De kommunale regnskaber samt registeret Børn og Unge anbragte forløbsregister (BUAF)	Den statslige andel af prisen udgør den forholdsmæssige andel af statsrefusionen på 5.22.07.002, .004, .005, .110, 5.28.20.003-004, .007-.008, 5.28.23, 5.28.24, 5.28.26.007-.008 divideret med de samlede driftsudgifter	Nej

Den Socialøkonomiske Investeringsmodel (SØM) version 3.4

Hovedområde	Offentlig ydelse eller aktivitet	Enhed	Definition og opgørelse	Kilde	Fordeling på aktører	Målgruppe-specifik pris
			ungehjem for 0-17 årige og 18-22 årige, jf. tabel i Bilag C.		til anbringelse på børn- og ungehjem, jf. 'Opgørelse'.  Kommunen afholder den resterende del af prisen.	
	Støttende indsats, 18-22 år (efterværn) <sup>17</sup>	Modtager	Prisen er beregnet som de samlede driftsudgifter til støttende indsats, jf. servicelovens § 52, stk. 3, nr. 2-6 og 8-9, § 52 a, § 54 (5.28.21.002-.005, .007-.011, .013, 5.28.26.005 og den forholdsmæssig andel af 5.28.21.200, .999 og af 5.28.26.999), lov om bekæmpelse af ungdomskriminalitet § 12 og 13 (5.28.26.004 og den forholdsmæssige andel af 5.28.26.999) samt servicelovens § 66 stk. 1 nr. 5 og 8 (5.28.20.004 og .005 samt en	De kommunale regnskaber og registrene Børn og Unge forebyggende foranstaltninger (BUFO) samt Børn og Unge anbragte forløbsregister (BUAF)	Den statslige andel af prisen udgør den forholdsmæssige andel af statsrefusionen på 5.22.07.002, .003, .091, .110, 5.28.20.003-004, .007-.008, 5.28.21.007-.009 samt 5.28.26.007-.008 divideret med de	Nej

<sup>17</sup> For at udregne prisen anvendes – ud over aktivitetstal fra registrene – de kommunale regnskaber. Der kan ikke estimeres en selvstændig pris for efterværn § 76, da udgifter til disse ikke kan identificeres i de kommunale regnskaber. Derfor anvendes den overordnede pris for det trin, som efterværnskategoriene tilhører (Trin 3-6 på Indsatstrappen). Derudover er der lavet en fordeling af udgifter vedrørende ikke-trinspecifikke grupperinger, refusioner og administration på de enkelte trin.

Den Socialøkonomiske Investeringsmodel (SØM) version 3.4

Hovedområde	Offentlig ydelse eller aktivitet	Enhed	Definition og opgørelse	Kilde	Fordeling på aktører	Målgruppe-specifik pris
			forholdsmæssig andel af udgifterne på 5.28.20.007, .092, .999) divideret med det samlede antal modtagere af støttende indsatser 0-17 år og 18-22 år, jf. tabel i Bilag C.		<p>samlede driftsudgifter til hjemmebaserede indsatser, jf. 'Opgørelse'.</p> <p>Kommunen afholder den resterende del af prisen.</p>	
	Anbringelse i slægt og netværk, 18-22 år (efterværn)	Dage	Prisen er beregnet som de samlede driftsudgifter til anbringelse i slægt og netværk, jf. servicelovens § 66 stk. 1 nr. 4 (5.28.22.005 og .008 samt en forholdsmæssig andel af udgifterne på 5.28.22.092 og .999) divideret med det samlede antal dage med anbringelse i slægt og netværk for 0-17 årige og 18-22 årige, jf. tabel i Bilag C.	De kommunale regnskaber samt registeret Børn og Unge anbragte forløbsregister (BUAF)	<p>Den statslige andel af prisen udgør den forholdsmæssige andel af statsrefusionen på 5.22.07.020 og 5.28.22.007-.008 divideret med de samlede driftsudgifter til anbringelse i slægt og netværk, jf. 'Opgørelse'.</p> <p>Kommunen afholder den resterende del af prisen.</p>	Nej

Den Socialøkonomiske Investeringsmodel (SØM) version 3.4

Hovedområde	Offentlig ydelse eller aktivitet	Enhed	Definition og opgørelse	Kilde	Fordeling på aktører	Målgruppe-specifik pris
	Anbringelse i familiepleje, 18-22 år (efterværn)	Dage	Prisen er beregnet som de samlede driftsudgifter til anbringelse i familiepleje, jf. servicelovens § 66 stk. 1 nr. 1-3 (5.28.22.001-.004, .007 og .009-014 samt en forholdsmæssig andel af udgifterne på 5.28.22.092 og .999) divideret med det samlede antal dage med anbringelse i familiepleje for 0-17 årige og 18-22 årige, jf. tabel i Bilag C.	De kommunale regnskaber samt registeret Børn og Unge anbragte forløbsregister (BUAF)	Den statslige andel af prisen udgør den forholdsmæssige andel af statsrefusionen på 5.22.07.020 og 5.28.22.007-.008 divideret med de samlede driftsudgifter til anbringelse i familiepleje, jf. 'Opgørelse'.  Kommunen afholder den resterende del af prisen.	Nej
	Anbringelse på børn- og ungehjem, 18-22 år (efterværn)	Dage	Prisen er beregnet som de samlede driftsudgifter til anbringelse på børn- og ungehjem, jf. servicelovens § 66 stk. 1 nr. 6-7 (5.28.20.003, 5.28.23, 5.28.24 inkl. en forholdsmæssig andel af udgifterne på 5.28.20.007, .092 og .999) samt lov om bekæmpelse af ungdomskriminalitet § 14 (5.28.26.001 24 inkl. en forholdsmæssig andel af udgifterne på 5.28.20.092 og	De kommunale regnskaber samt registeret Børn og Unge anbragte forløbsregister (BUAF)	Den statslige andel af prisen udgør den forholdsmæssige andel af statsrefusionen på 5.22.07.002, .004, .005, .110, 5.28.20.003-004, .007-.008, 5.28.23,	Nej

Den Socialøkonomiske Investeringsmodel (SØM) version 3.4

Hovedområde	Offentlig ydelse eller aktivitet	Enhed	Definition og opgørelse	Kilde	Fordeling på aktører	Målgruppe-specifik pris
			.999) divideret med det samlede antal dage med anbringelse på børn- og ungehjem for 0-17 årige og 18-22 årige, jf. tabel i Bilag C.		5.28.24, 5.28.26.5.28.26.007-.008 divideret med de samlede driftsudgifter til anbringelse på børn- og ungehjem, jf. 'Opgørelse'.  Kommunen afholder den resterende del af prisen.	
	Tabt arbejdsfortjeneste (kun børne- og ungemålgrupper)	Måneder	Der er beregnet målgruppenspecifikke priser vedrørende tabt arbejdsfortjeneste ved forsørgelses af børn med nedsat funktionsevne.  Prisen er beregnet som gennemsnittet af det samlede årlige udbetalte beløb (BELOBIALT) pr. måned (HELAAR*12) med tabt arbejdsfortjeneste, jf. Tabel i Bilag C.	Særudtræk fra kontanthjælpsregisteret (KTHJ)	Den statslige andel af prisen udgøres af 50 pct. statsrefusion til tabt arbejdsfortjeneste.  Den resterende del af prisen afholdes af kommunen.	Der er beregnet målgruppenspecifikke priser vedrørende kontante ydelser i særlige tilfælde for alle SØM målgrupper.

Den Socialøkonomiske Investeringsmodel (SØM) version 3.4

Hovedområde	Offentlig ydelse eller aktivitet	Enhed	Definition og opgørelse	Kilde	Fordeling på aktører	Målgruppe-specifik pris
	Merudgiftsydelse til børn og unge (kun børne- og ungemålgrupper)	Måneder	Der er beregnet målgruppespecifikke priser vedrørende merudgiftsydelse til børn og unge med nedsat funktionsevne.  Prisen er beregnet som gennemsnittet af det samlede årlige udbetalte beløb (BELOBIALT) pr. måned (HELAAR*12) med merudgiftsydelse til børn og unge, jf. Tabel i Bilag C.	Særudtræk fra kontanthjælpsregisteret (KTHJ)	Den statslige andel af prisen udgøres af 50 pct. statsrefusion til merudgiftsydelse.  Den resterende del af prisen afholdes af kommunen.	Jf. ovenstående
<b>Sociale indsatser og ydelser til voksne</b>	Alkoholbehandling	Dage	Prisen er beregnet som de samlede driftsudgifter til alkoholbehandling, jf. sundhedslovens § 141 (5.38.44) divideret med det samlede antal dage med alkoholbehandling, jf. tabel i Bilag C.	De kommunale regnskaber samt registeret Det Nationale Alkoholbehandlingsregister (NAB)	Kommunen afholder alle udgifterne til alkoholbehandling.	Nej
	Stofmisbrugsbehandling	Dage	Prisen er beregnet som de samlede driftsudgifter til stofmisbrugsbehandling, jf. sundhedslovens § 142 og servicelovens §§ 101 og 101a (5.38.45) divideret med det samlede antal dage med alkoholbehandling, jf. tabel i Bilag C.	De kommunale regnskaber samt Registeret over Stofmisbrugere i Behandling (SIB)	Den statslige andel af prisen udgør statsrefusionen på 5.22.07.012 og 5.38.45 divideret med de samlede driftsudgifter til	Nej

Den Socialøkonomiske Investeringsmodel (SØM) version 3.4

Hovedområde	Offentlig ydelse eller aktivitet	Enhed	Definition og opgørelse	Kilde	Fordeling på aktører	Målgruppe-specifik pris
					stofmisbrugsbehandling, jf. 'Opgørelse'.  Kommunen afholder den resterende del af prisen.	
	Herberg- og forsorgshjem	Dage	Prisen er beregnet som de samlede driftsudgifter til herberg og forsorgshjem, jf. servicelovens § 110 (5.38.42.001 samt den forholdsmæssige andel af 5.38.42.092) divideret med det samlede antal dage på herberg og forsorgshjem, jf. tabel i Bilag C.	De kommunale regnskaber samt registeret Herberger og Forsorgshjem (HERB_FORSORG_MV_F)	Den statslige andel af prisen udgør statsrefusionen på 5.22.07.011 og 5.38.42 divideret med de samlede driftsudgifter til herberg- og forsorgshjem, jf. 'Opgørelse'.  Kommunen afholder den resterende del af prisen.	Nej

Den Socialøkonomiske Investeringsmodel (SØM) version 3.4

Hovedområde	Offentlig ydelse eller aktivitet	Enhed	Definition og opgørelse	Kilde	Fordeling på aktører	Målgruppe-specifik pris
	Midlertidigt botilbud	Dage	Prisen er beregnet som de samlede driftsudgifter til midlertidigt botilbud, jf. servicelovens § 107 (5.38.52) divideret med det samlede antal dage på midlertidigt botilbud, jf. tabel i Bilag C.	De kommunale regnskaber samt registeret Handicapydelse (HANDIC)	Den statslige andel af prisen udgør statsrefusionen på 5.22.07.014 og 5.38.52 divideret med de samlede driftsudgifter til midlertidigt botilbud., jf. 'Opgørelse'.  Kommunen afholder den resterende del af prisen.	Nej
	Længerevarende botilbud	Dage	Prisen er beregnet som de samlede driftsudgifter til længerevarende botilbud, jf. servicelovens § 108 (5.38.50) divideret med det samlede antal dage på længerevarende botilbud, jf. tabel i Bilag C.	De kommunale regnskaber samt registeret Handicapydelse (HANDIC)	Den statslige andel af prisen udgør statsrefusionen på 5.22.07.013 og 5.38.50 divideret med de samlede driftsudgifter til længerevarende botilbud., jf. 'Opgørelse'.	Nej

Den Socialøkonomiske Investeringsmodel (SØM) version 3.4

Hovedområde	Offentlig ydelse eller aktivitet	Enhed	Definition og opgørelse	Kilde	Fordeling på aktører	Målgruppe-specifik pris
					Kommunen afholder den resterende del af prisen.	
	Botilbudslignende tilbud	Dage	Prisen er beregnet som de samlede driftsudgifter til botilbudslignende tilbud, jf. lov om socialtilsyn § 4, stk. 1, nr. 3 (5.38.51), divideret med det samlede antal dage på botilbudslignende tilbud, jf. tabel i Bilag C.	De kommunale regnskaber samt registeret Handicapydelse (HANDIC)	Den statslige andel af prisen udgør statsrefusionen på 5.22.07.109 og 5.38.51 divideret med de samlede driftsudgifter til botilbudslignende tilbud, jf. 'Opgørelse'.  Kommunen afholder den resterende del af prisen.	Nej
	Socialpædagogisk støtte i eget hjem	Dage	Prisen er beregnet som de samlede driftsudgifter til socialpædagogisk støtte i eget hjem, jf. servicelovens § 85 (5.38.39.003-.005 samt en forholdsmæssig andel af udgifterne på 5.38.39.200 og .999) divideret med det samlede antal dage med	De kommunale regnskaber samt registeret Handicapydelse (HANDIC)	Den statslige andel af prisen udgør den forholdsmæssige andel af statsrefusionen på 5.22.07.107 og 5.38.39 divideret med de samlede	Nej

Den Socialøkonomiske Investeringsmodel (SØM) version 3.4

Hovedområde	Offentlig ydelse eller aktivitet	Enhed	Definition og opgørelse	Kilde	Fordeling på aktører	Målgruppe-specifik pris
			socialpædagogisk støtte i eget hjem, jf. tabel i Bilag C.		driftsudgifter til socialpædagogisk støtte i eget hjem, jf. 'Opgørelse'.  Kommunen afholder den resterende del af prisen.	
	Tilskud til personlig og praktisk hjælp	Dage	Prisen er beregnet som de samlede driftsudgifter til tilskud til personlig og praktisk hjælp, jf. servicelovens § 95 (5.38.39.001 og .014 samt en forholdsmæssig andel af udgifterne på 5.38.39.200 og .999) divideret med det samlede antal dage med tilskud til personlig og praktisk hjælp, jf. tabel i Bilag C.	De kommunale regnskaber samt registeret Handicapydelse (HANDIC)	Den statslige andel af prisen udgør den forholdsmæssige andel af statsrefusionen på 5.22.07.107 og 5.38.39 divideret med de samlede driftsudgifter til tilskud til personlig og praktisk hjælp, jf. 'Opgørelse'.  Kommunen afholder den resterende del af prisen.	Nej

Den Socialøkonomiske Investeringsmodel (SØM) version 3.4

Hovedområde	Offentlig ydelse eller aktivitet	Enhed	Definition og opgørelse	Kilde	Fordeling på aktører	Målgruppe-specifik pris
	Borgerstyret Personlig Assistance (BPA)	Dage	Prisen er beregnet som de samlede driftsudgifter til Borgerstyret Personlig Assistance (BPA), jf. servicelovens § 96 (5.38.39.002 samt en forholdsmæssig andel af udgifterne på 5.38.39.200 og .999) divideret med det samlede antal dage med Borgerstyret Personlig Assistance (BPA), jf. tabel i Bilag C.	De kommunale regnskaber samt registeret Handicapydelse (HANDIC)	Den statslige andel af prisen udgør den forholdsmæssige andel af statsrefusionen på 5.22.07.107 og 5.38.39 divideret med de samlede driftsudgifter til Borgerstyret Personlig Assistance (BPA), jf. 'Opgørelse'.  Kommunen afholder den resterende del af prisen.	Nej
	Ledsagerordning mv.	Dage	Prisen er beregnet som de samlede driftsudgifter til ledsagerordning samt kontaktperson for døvblinde, jf. servicelovens §§ 97 og 98 (5.38.53.003-.004 samt en forholdsmæssig andel af udgifterne på 5.38.53.999) divideret med det samlede antal dage med ledsagerordning samt kontaktperson for døvblinde, jf. tabel i Bilag C.	De kommunale regnskaber samt registeret Handicapydelse (HANDIC)	Den statslige andel af prisen udgør den forholdsmæssige andel af statsrefusionen på 5.22.07.015 og 5.38.53 divideret med de samlede driftsudgifter til	Nej

Den Socialøkonomiske Investeringsmodel (SØM) version 3.4

Hovedområde	Offentlig ydelse eller aktivitet	Enhed	Definition og opgørelse	Kilde	Fordeling på aktører	Målgruppe-specifik pris
					<p>ledsagerordning mv., jf. 'Opgørelse'.</p> <p>Kommunen afholder den resterende del af prisen.</p>	
	Beskyttet beskæftigelse eller aktivitets- og samværstilbud	Dage	Prisen er beregnet som de samlede driftsudgifter til beskyttet beskæftigelse samt aktivitets- og samværstilbud, jf. servicelovens §§ 103 og 104 (5.38.58 og .59) divideret med det samlede antal dage med beskyttet beskæftigelse eller aktivitets- og samværstilbud, jf. tabel i Bilag C.	De kommunale regnskaber samt registeret Handicapydelse (HANDIC)	<p>Den statslige andel af prisen udgør den forholdsmæssige andel af statsrefusionen på 5.22.07.016-.017 og 5.38.58-.59 divideret med de samlede driftsudgifter til beskyttet beskæftigelse samt aktivitets- og samværstilbud, jf. 'Opgørelse'.</p> <p>Kommunen afholder den resterende del af prisen.</p>	Nej

Den Socialøkonomiske Investeringsmodel (SØM) version 3.4

Hovedområde	Offentlig ydelse eller aktivitet	Enhed	Definition og opgørelse	Kilde	Fordeling på aktører	Målgruppe-specifik pris
	Merudgiftsydelse til voksne	Måneder	Der er beregnet målgruppespecifikke priser vedrørende merudgiftsydelse til voksne med nedsat funktionsevne.  Prisen er beregnet som gennemsnittet af det samlede årlige udbetalte beløb (BELOBIALT) pr. måned (HELAAR*12) med merudgiftsydelse til voksne, jf. Tabel i Bilag C.	Særudtræk fra kontanthjælpsregisteret (KTHJ)	Den statslige andel af prisen udgøres af 50 pct. statsrefusion til merudgiftsydelse.  Den resterende del af prisen afholdes af kommunen.	Der er beregnet målgruppespecifikke priser vedrørende kontante ydelser i særlige tilfælde for alle SØM målgrupper.
	Hjælp til enkeltudgifter og flytning	Måneder	Der er beregnet målgruppespecifikke priser vedrørende hjælp til enkeltudgifter og flytning.  Prisen er beregnet som gennemsnittet af det samlede årlige udbetalte beløb (BELOBIALT) pr. måned (HELAAR*12) med hjælp til enkeltudgifter og flytning, jf. Tabel i Bilag C.	Særudtræk fra kontanthjælpsregisteret (KTHJ)	Den statslige andel af prisen udgøres af 50 pct. statsrefusion til hjælp til enkeltudgifter og flytning.  Den resterende del af prisen afholdes af kommunen.	Jf. ovenstående
	Øvrige kontante ydelser i særlige tilfælde	Måneder	Der er beregnet målgruppespecifikke priser vedrørende hjælp til øvrige kontante ydelser i særlige tilfælde.	Særudtræk fra kontanthjælpsregisteret (KTHJ)	Den statslige andel af prisen udgøres af 50 pct. statsrefusion til	Jf. ovenstående

Den Socialøkonomiske Investeringsmodel (SØM) version 3.4

Hovedområde	Offentlig ydelse eller aktivitet	Enhed	Definition og opgørelse	Kilde	Fordeling på aktører	Målgruppe-specifik pris
			Prisen er beregnet som gennemsnittet af det samlede årlige udbetalte beløb (BELOBIALT) pr. måned (HELAAR*12) med øvrige kontant ydelser i særlige tilfælde, jf. Tabel i Bilag C.		øvrige kontant ydelser i særlige tilfælde.  Den resterende del af prisen afholdes af kommunen.	
	Boligstøtte	Måneder	Der er beregnet målgruppespecifikke priser vedrørende boligstøtte.  Prisen er beregnet som gennemsnittet af den månedlige udbetalte boligstøtte (BELOBIALT), jf. Tabel i Bilag C.	Registeret Boligstøtte (BOST)	Den statslige andel af prisen udgøres af 50 pct. statsrefusion til boligsikring (BOST_SAGGRUP=10-28) og 75 pct. statsrefusion til boligydelse (BOST_SAGGRUP=30-38).  Den resterende del af prisen afholdes af kommunen.	Ja
<b>Grundskole (kun børnemålgrupper)</b>	Grundskole, 0.-9. klasse, almen	Uger	De gennemsnitlige udgifter pr. elev i folkeskolen er baseret på de samlede udgifter til folkeskolen,	Seneste opgørelse i Regnemodel for Uddannelsesinvesteringer	Kommunen afholder alle udgifter	Prisen er ikke målgruppespecifik, dvs. det er samme

Den Socialøkonomiske Investeringsmodel (SØM) version 3.4

Hovedområde	Offentlig ydelse eller aktivitet	Enhed	Definition og opgørelse	Kilde	Fordeling på aktører	Målgruppe-specifik pris
			specialundervisning i regionale tilbud, kommunale specialskoler, interne skoler i dagbehandlingstilbud og anbringelsessteder.	(REFUD), Børne- og undervisningsministeriet	vedrørende grundskole	pris for alle målgrupper i SØM.
	Grundskole, 10. klasse, almen	Uger	De gennemsnitlige udgifter pr. elev i folkeskolen er baseret på de samlede udgifter til folkeskolen, specialundervisning i regionale tilbud, kommunale specialskoler, interne skoler i dagbehandlingstilbud og anbringelsessteder.	REFUD	Kommunen afholder alle udgifter vedrørende grundskole	Jf. ovenstående
	Specialundervisning, inkluderet i almenklasse	Uger	Den gennemsnitlige udgift er udregnet af VIVE ved hjælp af Kommunernes Landsforenings beregningsmodel for støttetimer i specialundervisning 2022.  Beregningsantagelserne: en lærers årlige undervisning 742 klokketimer og 360 årlige støttetimer til én elev i almen undervisning.	REFUD, <u>KL mellemkommunal betaling</u>	Kommunen afholder alle udgifter vedrørende specialundervisning	Jf. ovenstående
	Specialundervisning i specialklasse	Uger	Den gennemsnitlige udgift er udregnet af VIVE ved hjælp af Kommunernes	REFUD, <u>KL mellemkommunal betaling</u>	Kommunen afholder alle udgifter	Jf. ovenstående

Den Socialøkonomiske Investeringsmodel (SØM) version 3.4

Hovedområde	Offentlig ydelse eller aktivitet	Enhed	Definition og opgørelse	Kilde	Fordeling på aktører	Målgruppe-specifik pris
			Landsforenings (KL) beregningsmodel for specialundervisning i specialklasse 2022.  Beregningsantagelserne: Elever i en specialklasse modtager 900 klokketimers undervisning årligt, mens en lærers årlige undervisningstimer er 742 klokketimer. Samtidig antages det at der i gennemsnit går 7 elever i en klasse med 2 lærere.		vedrørende specialundervisning	
	Specialskole	Uger	Udregnet som landsgennemsnittet af kommuners udgift per elev i kommunale specialskoler	REFUD	Kommunen afholder alle udgifter vedrørende specialskole	Jf. ovenstående
<b>Politi, retsvæsen og kriminalforsorg<sup>18</sup></b>	Dom for volds- og sædelighedsforbrydelser	Domme	Prisen er beregnet som en sum af udgifterne til politi, anklagemyndighed, forsvar og bistandsadvokat samt domstole.  Udgifterne til politi og anklagemyndighed er beregnet som vægtede gennemsnit af udgifterne pr. tiltale fra (Justitsministeriet, Udvalgte samfundsøkonomiske omkostninger som følge af kriminalitet	VIVEs egne beregninger pba. (Justitsministeriet, Udvalgte samfundsøkonomiske omkostninger som følge af kriminalitet begået af medlemmer af kriminelle grupperinger, 2018), statistikbanken.dk/STRAF4	Priserne på domme og fængselsdage tilfalder udelukkende staten.	Prisen er ikke målgruppespecifik, dvs. det er samme pris for alle målgrupper i SØM.

<sup>18</sup> Opgørelse af priser til SØM vedrørende politi, retsvæsen og kriminalforsorg er beskrevet nærmere i "Opdatering af priser til vidensdatabasen" (VIVE, 2021)

Den Socialøkonomiske Investeringsmodel (SØM) version 3.4

Hovedområde	Offentlig ydelse eller aktivitet	Enhed	Definition og opgørelse	Kilde	Fordeling på aktører	Målgruppe-specifik pris
			<p>begået af medlemmer af kriminelle grupperinger, 2018) af tre typer sager: 'manddrab, forsøg på manddrab og brandstiftelse', 'seksualforbrydelser' (kun anklagemyndighed) samt 'vold'. Vægtene er beregnet pba. antallet af afgørelser i 2019 fra statistikbanken.dk/STRAF40.</p> <p>Udgifterne til forsvars- og bistandsadvokat er hentet fra (Rambøll, 2012).</p> <p>Udgifterne til domstole er beregnet som et vægtet gennemsnit af prisen pr. sag fra (Justitsministeriet, Udvalgte samfundsøkonomiske omkostninger som følge af kriminalitet begået af medlemmer af kriminelle grupperinger, 2018) for fire typer sager: 'nævnesag', 'domsmandssag', 'tilståelsessager' samt 'sager uden domsmænd'. Vægtene er beregnet pba. antallet af straffesager i 2019 (gennemsnit af afsluttede og almindelige) opgjort i domstolenes statistik over straffesager.</p>	<p>0 for 2019, (Rambøll, 2012) og domstolenes statistik over straffesager for 2019: <a href="https://www.domstol.dk/om-os/tal-og-fakta/straffesager/">https://www.domstol.dk/om-os/tal-og-fakta/straffesager/</a></p>		

Den Socialøkonomiske Investeringsmodel (SØM) version 3.4

Hovedområde	Offentlig ydelse eller aktivitet	Enhed	Definition og opgørelse	Kilde	Fordeling på aktører	Målgruppe-specifik pris
	Dom for indbrud, tyveri og hærværk	Domme	<p>Prisen er beregnet som en sum af udgifterne til politi, anklagemyndighed, forsvar og bistandsadvokat samt domstole.</p> <p>Udgifterne til politi og anklagemyndighed er beregnet som vægtede gennemsnit af udgifterne pr. tiltale fra (Justitsministeriet, Udvalgte samfundsøkonomiske omkostninger som følge af kriminalitet begået af medlemmer af kriminelle grupperinger, 2018) af tre typer sager: 'røveri', 'indbrud' og 'tyveri'. Vægtene er beregnet pba. antallet af afgørelser i 2019 fra statistikbanken.dk/STRAF40. Tyveri kategoriseres i STRAF40 som: 'tyveri fra bil, båd mv.', 'buktisktyverier mv.', 'andre tyverier' samt 'ulovlig omgang med hittegods'.</p> <p>Udgifterne til forsvars- og bistandsadvokat er hentet fra (Rambøll, 2012).</p> <p>Udgifterne til domstole er beregnet som et vægtet gennemsnit af prisen pr. sag fra (Justitsministeriet, Udvalgte</p>	Jf. ovenstående	Jf. ovenstående	Jf. ovenstående

Den Socialøkonomiske Investeringsmodel (SØM) version 3.4

Hovedområde	Offentlig ydelse eller aktivitet	Enhed	Definition og opgørelse	Kilde	Fordeling på aktører	Målgruppe-specifik pris
			<p>samfundsøkonomiske omkostninger som følge af kriminalitet begået af medlemmer af kriminelle grupperinger, 2018) for fire typer sager: 'nævnesag', 'domsmandssag', 'tilståelsessager' samt 'sager uden domsmænd'. Vægtene er beregnet pba. antallet af straffesager i 2019 (gennemsnit af afsluttede og almindelige) opgjort i domstolenes statistik over straffesager.</p>			
	Dom for overtrædelse af færdselsloven og andre særlove	Domme	<p>Prisen er beregnet som en sum af udgifterne til politi, anklagemyndighed, forsvar og bistandsadvokat samt domstole.</p> <p>Udgifterne til politi og anklagemyndighed er beregnet som vægtede gennemsnit af udgifterne pr. tiltale fra (Justitsministeriet, Udvalgte samfundsøkonomiske omkostninger som følge af kriminalitet begået af medlemmer af kriminelle grupperinger, 2018) af fem typer sager: 'økonomisk kriminalitet', 'narkotika og smugling', 'øvrige straffelov herunder brugstyveri', 'særlov' samt 'færdselslov'. Vægtene er beregnet pba. antallet af</p>	Jf. ovenstående	Jf. ovenstående	Jf. ovenstående

Den Socialøkonomiske Investeringsmodel (SØM) version 3.4

Hovedområde	Offentlig ydelse eller aktivitet	Enhed	Definition og opgørelse	Kilde	Fordeling på aktører	Målgruppe-specifik pris
			<p>afgørelser i 2019 fra statistikbanken.dk/STRAF40. 'Økonomisk kriminalitet' kategoriseres i STRAF40 som: 'dokumentfalsk', 'dokumentfalsk med check', 'underslæb', 'bedrageri', 'checkbedrageri', 'mandatsvig', 'afpresning og åger', 'skyldnersvig', 'hæler', 'uagtsomt hæleri' samt 'berigelsesforbrydelse' og 'formuekrænkelse'. 'Øvrig straffelov herunder brugstyveri' opgøres for politi inkl. 'seksualforbrydelser' og for anklagemyndighed ekskl. 'seksualforbrydelser'.</p> <p>Udgifterne til forsvars- og bistandsadvokat er hentet fra (Rambøll, 2012).</p> <p>Udgifterne til domstole er beregnet som et vægtet gennemsnit af prisen pr. sag fra Justitsministeriet (2018) for fire typer sager: 'nævnesag', 'domsmandssag', 'tilståelsessager' samt 'sager uden domsmænd'. Vægtene er beregnet pba. antallet af straffesager i 2019 (gennemsnit af afsluttede og almindelige)</p>			

Den Socialøkonomiske Investeringsmodel (SØM) version 3.4

Hovedområde	Offentlig ydelse eller aktivitet	Enhed	Definition og opgørelse	Kilde	Fordeling på aktører	Målgruppe-specifik pris
			opgjort i domstolens statistik over straffesager.			
	Fængselsdage	Dage	Prisen er beregnet som et vægtet gennemsnit af priser på tre typer af afsoninger: Lukkede fængsler, åbne fængsler og pensioner. Gennemsnittet er vægtet ud fra antallet af afsonere på de tre typer af afsoninger.	(Justitsministeriet, Opgørelse af Kriminalforsorgens udgifter formidlet som svar op Spørgsmål 552 (Alm. del) fra Folketingets Retsudvalg, 30. januar 2020., 2020) og (Kriminalforsorgen, 2020)	Jf. ovenstående	Jf. ovenstående



Social- og Boligstyrelsen

Lerchesgade 35, 5

5000 Odense C

Tlf.: 72 42 37 00

[www.sbst.dk](http://www.sbst.dk)

juli 2026